



**DINAS KEHUTANAN  
PROVINSI SULAWESI TENGAH**



**2  
0  
2  
4**

**RENCANA  
KERJA**

## KATA PENGANTAR

Penyusunan Rencana Kerja Dinas Kehutanan Provinsi Sulawesi Tengah Tahun 2024 merupakan tindak lanjut hasil Forum SKPD sesuai Peraturan Menteri Dalam Negeri Nomor 54 Tahun 2010, dengan tetap mengacu pada Rencana Pembangunan Jangka Menengah Daerah (RPJMD) Provinsi Sulawesi Tengah Tahun 2021 – 2026, Rencana Strategis Kementerian Kehutanan Tahun 2020 – 2025, Rencana Strategis Satuan Kerja Perangkat Daerah (Renstra-SKPD) Dinas Kehutanan Provinsi Sulawesi Tengah Tahun 2021-2026 dan Rencana Kerja Pemerintah Daerah (RKPD) Provinsi Sulawesi Tengah Tahun 2024.

Penyelenggaraan pembangunan kehutanan akan mencapai hasil yang baik apabila didukung oleh perencanaan yang disusun didasarkan atas data yang valid dan mengedepankan keberpihakan kepada masyarakat sesuai kebijakan prioritas dinas kehutanan guna mewujudkan visi “**GERAK CEPAT MENUJU SULAWESI TENGAH LEBIH SEJAHTERA DAN LEBIH MAJU**”. Oleh karena itu, Rencana Kerja Tahunan diharapkan dapat dijadikan sebagai acuan dan pedoman bagi penyelenggaraan pembangunan kehutanan yang akan dilaksanakan oleh Dinas Kehutanan Provinsi Sulawesi Tengah beserta UPTD-nya sesuai dengan tugas pokok dan fungsinya masing-masing.

Semoga segala upaya yang dilakukan dalam menata pembangunan kehutanan di Sulawesi Tengah selalu mendapatkan bimbingan dan ridho **ALLAH SWT**, sehingga mencapai hasil yang berdaya guna dan dapat dirasakan oleh seluruh lapisan masyarakat.

Palu, 1 Juli 2023  
Pit. KEPALA DINAS KEHUTANAN  
PROVINSI SULAWESI TENGAH



**MUHAMMAD NENG, ST., MM**  
Pembina Tingkat I  
NIP. 19691125 200112 1 002

# DAFTAR ISI

<b>KATA PENGANTAR</b>	i
<b>DAFTAR ISI</b>	ii
<b>DAFTAR TABEL</b>	iii
<b>DAFTAR GAMBAR</b>	iv
<b>BAB I PENDAHULUAN</b>	
1.1. Latar Belakang	1
1.2. Landasan Hukum	1
1.3. Maksud dan Tujuan	4
1.4. Sistematika Penyusunan	4
<b>BAB II EVALUASI PELAKSANAAN RENJA DINAS KEHUTANAN TAHUN 2022</b>	
2.1. Evaluasi Pelaksanaan Rencana Kerja Tahun 2021 dan Capaian Renstra Dinas Kehutanan Provinsi Sulawesi Tengah 2016-2021	7
2.2. Analisis Kinerja Pelayanan Dinas Kehutanan Provinsi Sulawesi Tengah	18
2.3. Isu-isu Penting Penyelenggaraan Tugas dan Fungsi Dinas Kehutanan Provinsi Sulawesi Tengah	31
2.4. Review Terhadap Rancangan Awal RKPD	37
2.5. Penelaahan Usulan Program dan Kegiatan	38
<b>BAB III TUJUAN, SASARAN, PROGRAM DAN KEGIATAN</b>	
3.1. Telaahan Terhadap Kebijakan Nasional	39
3.2. Tujuan dan Sasaran Renja Dinas Kehutanan Provinsi Sulawesi Tengah	40
3.3. Program dan Kegiatan Pembangunan Kehutanan Tahun 2022	40
<b>BAB IV PENUTUP</b>	42
<b>LAMPIRAN – LAMPIRAN</b>	

## DAFTAR TABEL

Tabel 2.1	Skala Nilai Peringkat Kinerja	8
Tabel 2.2	Capaian Program dan Kegiatan Tahun 2020 Dinas Kehutanan	9
Tabel 2.3	Perbandingan realisasi indikator kinerja dengan target Renstra 2021-2026	10
Tabel 2.4	Target dan realisasi kinerja luas fasilitasi pengusulan akses legal kepada masyarakat melalui Perhutanan Sosial	11
Tabel 2.5	Target dan realisasi persentase data dan informasi SDH	11
Tabel 2.6	Target dan realisasi Indikator persentase kerusakan kawasan hutan	12
Tabel 2.7	Target dan realisasi luas rehabilitasi lahan di luar kawasan hutan	13
Tabel 2.8	Target dan realisasi indeks efektifitas kawasan konservasi	14
Tabel 2.9	Target dan realisasi pemulihan ekosistem pada kawasan Tahura	15
Tabel 2.10	Target dan realisasi persentase data dan informasi pengelolaan DAS	16
Tabel 2.11	Rekapitulasi Evaluasi Hasil Pelaksanaan Renja Perangkat Daerah dan Pencapaian Renstra Perangkat Daerah s/d Tahun 2022	16
Tabel 2.12	Evaluasi Hasil RKPD Provinsi Sulawesi Tengah Tahun 2023 (Triwulan II)	17
Tabel 2.13	Usulan Program dan Kegiatan Dari Para Pemangku Kepentingan Tahun 2024	38
Tabel 3.1	Rencana Program, Kegiatan dan Pendanaan Perangkat Daerah Tahun 2024 dan Perkiraan Maju Tahun 2025	41

## DAFTAR GAMBAR

Gambar 1 Struktur Organisasi Dinas Kehutanan Provinsi Sulawesi Tengah

29

# **BAB I**

## **PENDAHULUAN**

### **1.1. Latar Belakang**

Rencana Kerja Tahunan Dinas Kehutanan Provinsi Sulawesi Tengah Tahun 2024 adalah kebijakan tahunan pembangunan kehutanan di Wilayah Provinsi Sulawesi Tengah, merupakan penjabaran dari Rencana Pembangunan Jangka Menengah Daerah (RPJMD) Provinsi Sulawesi Tengah Tahun 2021 – 2026, Rencana Strategis Kementerian Kehutanan Tahun 2020 – 2025, Rencana Strategis Satuan Kerja Perangkat Daerah (Renstra-SKPD) Dinas Kehutanan Provinsi Sulawesi Tengah Tahun 2021 - 2026 dan Rencana Kerja Pemerintah Daerah (RKPD) Provinsi Sulawesi Tengah Tahun 2024.

Rencana Kerja Tahun 2024 ini disusun melalui proses analisis dari hasil – hasil pembangunan dalam bidang kehutanan yang telah dicapai termasuk ketersediaan sumber pembiayaan yang dimiliki pada tahun sebelumnya, sehingga dapat diketahui permasalahan dan tantangan pembangunan yang dinilai dapat mengganggu serta menghambat pelaksanaan pembangunan kehutanan pada Tahun 2024.

Dalam penyusunan Rencana Kerja Dinas Kehutanan Provinsi Sulawesi Tengah Tahun 2024, yang dijadikan sebagai pedoman adalah dokumen Rencana Kerja Pembangunan Daerah (RKPD) Provinsi Sulawesi Tengah Tahun 2024. Hal ini dimungkinkan karena dalam dokumen tersebut terdapat rencana program dan kegiatan Dinas Kehutanan Provinsi Sulawesi Tengah.

Rencana Kerja Dinas Kehutanan Provinsi Sulawesi Tengah Tahun 2024 menjadi pedoman dalam penyusunan program dan kegiatan pembangunan untuk Anggaran Pendapatan dan Belanja Daerah (APBD), memuat prioritas dan sasaran pembangunan kehutanan yang dikelola oleh Dinas Kehutanan Provinsi Sulawesi Tengah.

### **1.2. Landasan Hukum**

- a. Undang-Undang Nomor 17 Tahun 2003 tentang Keuangan Negara (Lembaran Negara Republik Indonesia Tahun 2003 Nomor 47, Tambahan Lembaran Negara Republik Indonesia Nomor 4286);

- b. Undang-Undang Nomor 41 Tahun 1999 tentang Kehutanan (Lembaran Negara Republik Indonesia Tahun 1999 Nomor 167) sebagaimana telah diubah dengan Undang-Undang Nomor 19 Tahun 2004 tentang Penetapan Peraturan Pemerintah Pengganti Undang-Undang Nomor 1 Tahun 2004 tentang Perubahan atas Undang-Undang Nomor 41 Tahun 1999 tentang Kehutanan menjadi Undang-Undang (Lembaran Negara Republik Indonesia Tahun 2004 Nomor 86, Tambahan Lembaran Negara Republik Indonesia Nomor 4212);
- c. Undang – undang Nomor 25 Tahun 2004 tentang Sistem Perencanaan Pembangunan Nasional (Lembaran Negara RI Tahun 2004 Nomor 104, Tambahan Lembaran Negara RI Nomor 4421);
- d. Undang-undang Nomor 32 Tahun 2004 tentang Pemerintahan Daerah (Lembaran Negara RI Tahun 2004 Nomor 125, Tambahan Lembaran Negara RI Nomor 4437) sebagaimana telah diubah terakhir dengan Undang-Undang Nomor 12 Tahun 2008 tentang Perubahan Kedua Undang-Undang Nomor 32 Tahun 2004 tentang Pemerintahan Daerah (Lembaran Negara RI Tahun 2008 Nomor 59, Tambahan Lembaran Negara RI Nomor 4844);
- e. Undang – undang Nomor 33 Tahun 2004 tentang Perimbangan Keuangan Pemerintah Pusat dan Pemerintah Daerah (Lembaran Negara RI Tahun 2004 Nomor 126, Tambahan Lembaran Negara RI Nomor 4438);
- f. Undang – undang Nomor 17 Tahun 2007 tentang Rencana Pembangunan Jangka Panjang (RPJP) Nasional (Lembaran Negara Republik Indonesia Tahun 2007 Nomor 33, Tambahan Lembaran Negara Republik Indonesia Nomor 4700);
- g. Peraturan Pemerintah Nomor 58 Tahun 2005 tentang Pengelolaan Keuangan Daerah (Lembaran Negara Republik Indonesia Tahun 2005 Nomor 104 Tambahan Lembaran Negara Republik Indonesia Nomor 4578);
- h. Peraturan Pemerintah Nomor 38 Tahun 2007 tentang Pembagian Urusan Pemerintahan antara Pemerintah, Pemerintah Daerah Provinsi dan Pemerintah Daerah Kabupaten/Kota (Lembaran Negara Republik Indonesia Tahun 2007 Nomor 82, Tambahan Lembaran Negara Republik Indonesia Nomor 4737);

- i. Peraturan Pemerintah Nomor 41 Tahun 2007 tentang Organisasi Perangkat Daerah (Lembaran Negara Republik Indonesia Tahun 2007 Nomor 89, Tambahan Lembaran Negara Republik Indonesia Nomor 4741);
- j. Peraturan Pemerintah Nomor 8 Tahun 2008 tentang Tahapan, Tata Cara Penyusunan, Pengendalian dan Evaluasi Pelaksanaan Rancangan Pembangunan Daerah (Lembaran Negara Republik Indonesia Tahun 2008 Nomor 21, Tambahan Lembaran Negara Republik Indonesia Nomor 4817);
- k. Peraturan Presiden Republik Indonesia Nomor 5 Tahun 2010 tentang Rencana Pembangunan Jangka Menengah Nasional (RPJMN) Tahun 2010-2014;
- l. Peraturan Menteri Dalam Negeri Nomor 54 Tahun 2010 tentang Pelaksanaan Peraturan Pemerintah Nomor 8 Tahun 2008 tentang Tahapan, Tata Cara Penyusunan, Pengendalian dan Evaluasi Pelaksanaan Rancangan Pembangunan Daerah;
- m. Peraturan Daerah Nomor 06 Tahun 2009 tentang Rencana Pembangunan Jangka Panjang Daerah (RPJPD) Provinsi Sulawesi Tengah Tahun 2005-2025 (Lembaran Daerah Tahun 2009 Nomor 6);
- n. Peraturan Daerah Nomor 06 Tahun 2008 tentang Pembentukan Organisasi dan Tata Kerja Dinas-Dinas Daerah Propinsi Sulawesi Tengah (Lembaran Daerah Provinsi Sulawesi Tengah Tahun 2008 Nomor 6);
- o. Peraturan Daerah Provinsi Sulawesi Tengah Nomor 13 Tahun 2021 tentang Rencana Pembangunan Jangka Menengah Daerah (RPJMD) Provinsi Sulawesi Tengah Tahun 2021 – 2026.
- p. Keputusan Kepala Dinas Kehutanan Daerah Provinsi Sulawesi Tengah Nomor : 800/03.96/SET tanggal 6 Februari 2017 tentang Rencana Strategis Dinas Kehutanan Provinsi Sulawesi Tengah Tahun 2021-2026.



### **1.3. Maksud dan Tujuan**

Maksud penyusunan Rencana Kerja Dinas Kehutanan Provinsi Sulawesi Tengah Tahun 2024 adalah untuk memberikan arah bagi pencapaian sasaran pembangunan kehutanan melalui penetapan prioritas program dan kegiatan sebagai agenda tahunan dalam mewujudkan visi dan misi Dinas Kehutanan Provinsi Sulawesi Tengah.

Tujuannya adalah untuk menyusun rencana program dan kegiatan dalam rangka penyelenggaraan pembangunan kehutanan yang berbasis pengendalian, monitoring dan evaluasi yang berorientasi pada hasil dengan indikator terukur yang telah ditetapkan.

### **1.4. Sistematika Penyusunan**

**BAB I PENDAHULUAN,** pada bagian ini dijelaskan mengenai gambaran umum penyusunan rancangan Renja SKPD yang meliputi latar belakang, landasan hukum, maksud dan tujuan serta sistematika penulisan, sehingga substansi pada bab-bab berikutnya dapat dipahami dengan baik.

#### **BAB II EVALUASI PELAKSANAAN RENJA SKPD TAHUN LALU**

**2.1. Evaluasi Pelaksanaan Renja Dinas Kehutanan Provinsi Sulawesi Tengah Tahun 2022 dan Capaian Renstra Dinas Kehutanan Provinsi Sulawesi Tengah,** memuat Realisasi Program/Kegiatan yang tidak memenuhi Target Kinerja Hasil/Keluaran yang direncanakan, Realisasi Program/Kegiatan yang telah memenuhi Target Kinerja Hasil/Keluaran yang direncanakan, Realisasi Program/Kegiatan yang melebihi Target Kinerja Hasil/Keluaran yang direncanakan, Faktor-faktor penyebab tidak tercapainya, terpenuhinya atau melebihi Target Capaian Program Renstra SKPD, Kebijakan/Tindakan Perencanaan dan Penganggaran yang perlu diambil untuk mengatasi Fakor-faktor Penyebab tidak tercapainya, terpenuhinya atau melebihi Target Kinerja Program/Kegiatan.

**2.2. Analisis Kinerja Pelayanan SKPD,** berisikan kajian terhadap capaian kinerja pelayanan SKPD berdasarkan indikator kinerja yang sudah ditentukan dalam Standar Pelayanan Minimal (SPM), maupun terhadap Indikator Kinerja Kegiatan (IKK) sesuai dengan Peraturan Pemerintah Nomor 9 tahun 2012, dan Peraturan Gubernur Sulawesi Tengah Nomor 45

Tahun 2012. Indikator yang dikaji, disesuaikan dengan tugas dan fungsi SKPD, serta ketentuan peraturan perundang-undangan yang terkait dengan kinerja pelayanan.

- 2.3. Isu-Isu Penting Penyelenggaraan Tugas dan Fungsi Dinas Kehutanan Provinsi Sulawesi Tengah**, berisikan uraian mengenai koordinasi dan sinergi program antara SKPD provinsi dengan SKPD kabupaten/kota serta kementerian/lembaga di tingkat pusat dalam rangka pencapaian kinerja pembangunan, permasalahan dan hambatan yang dihadapi dalam menyelenggarakan tugas dan fungsi SKPD, dampaknya terhadap capaian visi dan misi kepala daerah, terhadap capaian program nasional/internasional, seperti SPM dan MDGs (*Millenium Development Goals*). Tantangan dan peluang serta Formulasi isu-isu penting berupa rekomendasi dan catatan yang strategis untuk ditindaklanjuti dalam perumusan program dan kegiatan prioritas tahun yang direncanakan.
- 2.4. Review Terhadap Rancangan Awal**, berisikan uraian mengenai perbandingan antara rancangan awal RKPD dengan hasil analisis kebutuhan SKPD.
- 2.5. Penelaahan Usulan Program dan Kegiatan Masyarakat**. Bagian ini menguraikan hasil kajian terhadap program/kegiatan yang diusulkan berdasarkan hasil-hasil rapat koordinasi bersama seluruh UPT KPH se-Prov. Sulteng, serta hasil pengumpulan data dan informasi langsung di lapangan.

### **BAB III TUJUAN, SASARAN DAN PROGRAM KEGIATAN**

- 3.1. Telaahan Terhadap Kebijakan Nasional**, menguraikan tentang telaahan terhadap arah kebijakan dan prioritas pembangunan nasional dan yang terkait dengan tugas pokok dan fungsi SKPD.
- 3.2. Tujuan dan Sasaran Renja Dinas Kehutanan Provinsi Sulawesi Tengah**, berisikan uraian mengenai perumusan tujuan dan sasaran didasarkan atas rumusan isu-isu penting penyelenggaraan tugas dan fungsi SKPD yang dikaitkan dengan sasaran target kinerja Renstra SKPD.

**3.3. Program dan Kegiatan,** berisikan penjelasan mengenai faktor-faktor yang menjadi bahan pertimbangan terhadap rumusan program dan kegiatan, garis besar mengenai rekapitulasi program dan kegiatan serta penjelasan jika rumusan program dan kegiatan tidak sesuai dengan rancangan awal RKPD, baik jenis program/kegiatan, pagu indikatif, maupun kombinasi keduanya serta tabel rencana program Tahun 2024.

**BAB IV PENUTUP,** menguraikan tentang catatan penting yang perlu mendapat perhatian, baik dalam rangka pelaksanaannya maupun seandainya ketersediaan anggaran tidak sesuai dengan kebutuhan, kaidah pelaksanaannya serta rencana tindak lanjut.

## **BAB II**

### **EVALUASI PELAKSANAAN RENJA DINAS KEHUTANAN TAHUN 2022**

#### **2.1. Evaluasi Pelaksanaan Rencana Kerja Tahun 2022 dan Capaian Rencana Strategis (Renstra) Dinas Kehutanan Provinsi Sulawesi Tengah 2016-2021**

Rencana Kerja (RENJA) Dinas Kehutanan Provinsi Sulawesi Tengah adalah perencanaan tahunan yang merupakan penjabaran dari Rencana Strategis Dinas Kehutanan Provinsi Sulawesi Tengah Tahun 2016-2021. Tercapai tidaknya pelaksanaan program dan kegiatan-kegiatan yang telah disusun dapat dilihat berdasarkan Laporan Akuntabilitas Kinerja Instansi Pemerintah (LAKIP). Akuntabilitas merupakan suatu bentuk perwujudan kewajiban untuk mempertanggungjawabkan keberhasilan atau kegagalan pelaksanaan misi organisasi dalam mencapai tujuan-tujuan dan sasaran yang telah ditetapkan, melalui suatu media pertanggungjawaban yang dilaksanakan secara periodik. Terkait dengan hal tersebut, Rencana Kerja (RENJA) Dinas Kehutanan Provinsi Sulawesi Tengah ini menyajikan dasar pengukuran kinerja kegiatan dan Pengukuran Kinerja Sasaran dari hasil yang telah diraih atau dilaksanakan oleh Dinas Kehutanan Provinsi Sulawesi Tengah selama Tahun 2023 hingga semester II serta perkiraan target Tahun 2024. Pengukuran kinerja kegiatan dan pengukuran sasaran melalui meliputi :

##### **1. Penetapan Indikator Kinerja**

Penetapan Indikator Kinerja merupakan ukuran kuantitatif dan kualitatif yang menggambarkan tingkat pencapaian suatu kegiatan yang telah ditetapkan. Indikator Kinerja Kegiatan (IKK) meliputi indikator masukan (*inputs*), keluaran (*outputs*), hasil (*outcomes*), manfaat (*benefits*) dan dampak (*impacts*). Indikator-indikator tersebut dapat berupa dana, sumber daya manusia, laporan, buku dan indikator lainnya. Penetapan indikator kinerja ini diikuti dengan penetapan besaran indikator kinerja untuk masing-masing jenis indikator yang telah ditetapkan.

##### **2. Capaian Analisis Kinerja**

Pengukuran kinerja dilakukan dengan menggunakan indikator kinerja kegiatan. Pengukuran ini dilakukan dengan memanfaatkan data kinerja.

### 2.1.1 Evaluasi Program dan Kegiatan Tahun 2022

#### a) Belanja Tidak Langsung

Alokasi belanja administrasi umum/rutin (input) Tahun 2022 pada Dinas Kehutanan Provinsi Sulawesi Tengah adalah sebesar Rp. 46.857.348.124,- (*Empat puluh enam milyar delapan ratus lima puluh tujuh juta tiga ratus empat puluh delapan ribu seratus dua puluh empat rupiah*).

#### b) Realisasi Belanja

Pada tahun 2022, Dinas Kehutanan Provinsi Sulawesi Tengah, UPTD Tahura dan UPTD KPH melaksanakan 22 (*dua puluh dua*) program yang terdiri dari 39 (*tiga puluh sembilan*) kegiatan dengan jumlah total anggaran sebesar 77.417.345.801,- (*Tujuh puluh tujuh milyar empat ratus tujuh belas juta tiga ratus empat puluh lima ribu delapan ratus satu rupiah*). Adapun realisasi fisik sebesar 99,66 % dan keuangan sebesar 96,54 % Rp. 74.014.028.331,- (*Tujuh puluh empat milyar empat belas juta dua puluh delapan ribu tiga ratus tiga puluh satu rupiah*)

### 2.1.2 Realisasi Program/Kegiatan Tahun 2022

Realisasi program/kegiatan dikelompokkan berdasarkan skala nilai peringkat kinerja dengan kriteria sebagai berikut:

Tabel 2.1 Skala Nilai Peringkat Kinerja

No	Interval Nilai Realisasi Kinerja	Kriteria Penilaian Realisasi Kierja	Kode
1.	91 ≤ 100	Sangat Tinggi	Hijau Tua
2.	76 ≤ 90	Tinggi	Hijau Muda
3.	66 ≤ 75	Sedang	Kuning Tua
4.	51 ≤ 65	Rendah	Kuning Muda
5.	≤ 50	Sangat Rendah	Merah

Capaian Program dan Kegiatan Tahun 2022 diuraikan pada tabel berikut:

Tabel 2.2 Capaian Program dan Kegiatan Tahun 2022 Dinas Kehutanan

Tujuan	Sasaran	Indikator Tujuan / Sasaran	Kinerja			Kriteria
			Target	Capaian	Persentase	
Terwujudnya Keseimbangan Pembangunan Antar Manusia dan Lingkungan secara Berkelanjutan	Meningkatnya areal kelola dan manfaat sosial oleh masyarakat dengan tetap menjaga kelestarian fungsi sumber daya hutan	Luas Fasilitasi Pengusulan akses legal kepada Masyarakat dalam Pengelolaan Hutan Melalui Perhutanan Sosial	1300 Ha	4709 Ha	362%	
		Persentase Data dan Informasi Sumber Daya Hutan Mendukung KPH di Sulawesi Tengah	100 %	100 %	100%	
	Meningkatnya kualitas pengelolaan, pemanfaatan, perlindungan dan Rehabilitasi Hutan Produksi dan Hutan Lindung	Persentase Kerusakan Kawasan Hutan	0,0083 %	0,0083 %	100%	
		Luas Rehabilitasi Lahan di Luar Kawasan Hutan Negara	250 Ha	1183 Ha	473%	
	Meningkatkatnya Konservasi Sumber Daya Alam dan Pengendalian Kerusakan Ekosistem	Indeks efektivitas kawasan konservasi meningkat setiap tahun	71 %	70 %	99%	
		Pemulihan Ekosistem pada Kawasan TAHURA Provinsi Sulawesi Tengah	8 Ha	2 Ha	25%	
	Meningkatkan Pengelolaan dan Optimalisasi Daya Dukung dan Daya Tampung Wilayah Daerah Aliran Sungai (DAS)	Persentase data dan informasi pengelolaan DAS lintas daerah Kab/Kota dalam Prov. Sulteng	100 %	100 %	100%	

Berdasarkan 7 (tujuh) Indikator Kinerja yang terdapat dalam tabel diatas dapat dilihat bahwa hampir semua indikator berada dalam kategori sangat baik. Laporan Kinerja Instansi Pemerintah (LAKIP) Dinas Kehutanan Provinsi Sulawesi Tengah Tahun 2021 disusun melalui pengukuran indikator kinerja Rencana Strategis Tahun 2016-2021. Capaian Kinerja diukur dengan membandingkan antara target kinerja dalam dokumen-dokumen Perjanjian Kinerja dengan hasil pengukuran kinerja. Berikut realisasi pencapaian target dibandingkan pada Tahun sebelumnya, sebagaimana tabel di bawah ini:

Tabel 2.3 Perbandingan realisasi indikator kinerja dengan target Renstra 2021-2026

Indikator Kinerja	Target Jangka Menengah						Realisasi Kinerja	
	Tahun 2021	Tahun 2022	Tahun 2023	Tahun 2024	Tahun 2025	Tahun 2026	Tahun 2021	Tahun 2022
Luas Fasilitasi Pengusulan akses legal kepada Masyarakat dalam Pengelolaan Hutan Melalui Perhutanan Sosial	-	1300 Ha	1300 Ha	1300 Ha	1300 Ha	1300 Ha	-	4709 Ha
Persentase Data dan Informasi Sumber Daya Hutan Mendukung KPH di Sulawesi Tengah	100%	100%	100%	100%	100%	100%	100%	100%
Persentase Kerusakan Kawasan Hutan	-	0,0083%	0,0081%	0,0079%	0,0077%	0,0075%	-	0,0083%
Luas Rehabilitasi Lahan di Luar Kawasan Hutan Negara	2245 Ha	250 Ha	275 Ha	300 Ha	330 Ha	360 Ha	9.011,1 Ha	1183 Ha
Indeks efektivitas kawasan konservasi meningkat setiap tahun	70%	71%	72%	73%	74%	75%	70%	70%
Pemulihan Ekosistem pada Kawasan TAHURA Provinsi Sulawesi Tengah	-	8 Ha	16 Ha	16 Ha	16 Ha	16 Ha	-	2 Ha
Persentase data dan informasi pengelolaan DAS lintas daerah Kab/Kota dalam Prov. Sulteng	-	100%	100%	100%	100%	100%	-	100%

### 2.1.3 Realisasi Program/Kegiatan Yang Memenuhi Target Kinerja Program/Kegiatan Yang Direncanakan

Program dan kegiatan Tahun 2022 yang memenuhi target kinerja program/kegiatan yang direncanakan sebagai berikut:

#### 1. Indikator : Luas fasilitasi pengusulan akses legal kepada masyarakat dalam pengelolaan hutan melalui perhutanan sosial.

Pada indikator luas fasilitasi pengusulan akses legal kepada masyarakat dalam pengelolaan hutan melalui perhutanan sosial terealisasi sebesar 362%. Target, realisasi dan persentase pencapaian pada tahun 2022 dapat dilihat pada tabel berikut :

Tabel 2.4 Target dan realisasi kinerja luas fasilitasi pengusulan akses legal kepada masyarakat melalui perhutanan sosial.

Indikator	Tahun 2022			Target Akhir Renstra (2026)	Capaian s/d 2022 terhadap 2026 (%)
	Target	Realisasi	%		
Luas fasilitasi pengusulan akses legal kepada masyarakat dalam pengelolaan hutan melalui perhutanan sosial	1300 Ha	4709 Ha	362%	6500 Ha	72%

Indikator luas fasilitasi pengusulan akses legal kepada masyarakat melalui perhutanan sosial terdapat capaian kinerja yang sangat signifikan pada tahun 2022 sebesar 4709 hektar melebihi target yang ditetapkan yaitu 1300 hektar (tercapai 362%). Salah satu hal yang mendukung adalah tambahan anggaran dari DBH-DR sehingga tahapan kegiatan fasilitasi usulan dapat tercapai melebihi target. Hal yang mendukung lainnya seperti koordinasi antara Dinas Kehutanan dan UPTD KPH terkait target kinerja yang dapat mendorong masyarakat memperoleh akses mengelola hutan seluas 100 Hektar/tahun/KPH2.

**2. Indikator : Persentase data dan informasi sumber daya hutan mendukung KPH di Sulawesi Tengah.**

Persentase Data dan Informasi Sumber Daya Hutan Mendukung KPH di Sulawesi Tengah telah terealisasi 100%. Target, realisasi dan persentase dapat dilihat dalam tabel berikut :

Tabel 2.5 Target dan realisasi persentase data dan informasi SDH

Indikator	Tahun 2022			Target Akhir Renstra (2026)	Capaian s/d 2022 terhadap 2026 (%)
	Target	Realisasi	%		
Persentase Data dan Informasi Sumber Daya Hutan mendukung KPH di Sulawesi Tengah	100%	100%	100%	100%	20%



Capaian kinerja pada Indikator Data dan Informasi Sumber Daya Hutan Mendukung KPH di Sulawesi Tengah mencapai target yang ditetapkan yaitu 100%, dengan tersedianya dokumen yang menyajikan data dan informasi terkait UPT Kesatuan Pengelolaan Hutan (KPH) di Sulawesi Tengah. Indikator ini didukung oleh Program Pengelolaan Hutan, Kegiatan Pemanfaatan Hutan di Kawasan Hutan Produksi dan Hutan Lindung

### 3. Indikator : Persentase kerusakan kawasan hutan

Tolok ukur pencapaian indikator persentase kerusakan kawasan hutan adalah kegiatan pelaksanaan perlindungan hutan di Kawasan hutan produksi dan hutan lindung. Target, realisasi dan persen pencapaian terhadap persentase kerusakan kawasan hutan tersaji pada tabel berikut :

Tabel 2.6 Target dan realisasi persentase kerusakan kawasan hutan

Indikator	Tahun 2022			Target Akhir Renstra (2026)	Capaian s/d 2022 terhadap 2026 (%)
	Target	Realisasi	%		
Persentase Kerusakan Kawasan Hutan	0,0083%	0,0083%	100%	0,0075%	20%

Data capaian pada tahun awal perencanaan yaitu 356 hektar, diharapkan tingkat kerusakan hutan dapat menurun sebanyak 10 hektar setiap tahunnya atau sebesar 0,002%. Pada tahun 2022 indikator persentase kerusakan kawasan hutan ditargetkan dapat menurun sebanyak 0,0083% dengan capaian kerjanya terealisasi sebesar 100%.

Pelaksanaan kegiatan pengamanan hutan yang dilaksanakan pada tahun 2022 oleh Polisi Kehutanan Dinas Kehutanan Provinsi Sulawesi Tengah dalam kegiatan patroli rutin dan kegiatan operasi gabungan pengamanan hutan di wilayah UPT Kesatuan Pengelolaan Hutan (KPH) se Sulawesi Tengah, dari kegiatan tersebut diharapkan dapat memberikan manfaat seperti berkurangnya gangguan keamanan hutan, penurunan konflik perambahan kawasan hutan serta optimalnya pengawasan dan pengendalian kegiatan peredaran hasil hutan illegal di Sulawesi Tengah, sehingga Pengawasan dan pengendalian gangguan keamanan hutan berjalan efektif. Dengan melakukan pembinaan, memberikan arahan/sosialisasi serta melakukan mediasi konflik, maka permasalahan dilapangan akan mudah diminimalisir.

#### 4. Indikator : Luas rehabilitasi lahan di luar kawasan hutan negara.

Tolok ukur pencapaian indikator ini adalah terlaksananya kegiatan rehabilitasi hutan dan lahan melalui vegetatif dan sipil teknis. Target, realisasi dan persen pencapaian terhadap luas rehabilitasi lahan di luar kawasan hutan negara dapat dilihat dalam tabel berikut :

Tabel 2.7 Target dan realisasi luas rehabilitasi lahan di luar kawasan hutan

Indikator	Tahun 2022			Target Akhir Renstra (2026)	Capaian s/d 2022 terhadap 2026 (%)
	Target	Realisasi	%		
Luas Rehabilitasi Lahan di Luar Kawasan Hutan Negara	250 Ha	1183 Ha	473%	3760 Ha	31%

Pada tahun 2022 indikator luas rehabilitasi lahan di luar kawasan hutan negara ditargetkan seluas 250 hektar dengan realisasi kinerja melebihi target yaitu seluas 1183 hektar, dengan persentase peningkatan hingga sebesar 473%, pencapaian tersebut dicapai dengan adanya dukungan anggaran dari dana DAK dan DBH-DR bidang kehutanan untuk peningkatan luas rehabilitasi lahan melalui skema hutan rakyat.

Pelaksanaan kegiatan rehabilitasi hutan dan lahan mencakup pembuatan tanaman demplot, pembuatan tanaman hutan rakyat maupun penghijauan lingkungan diberbagai wilayah penyangga UPT KPH se Sulawesi Tengah, dengan jenis tanaman produktif yang dapat menghasilkan nilai ekonomis yang tinggi dan dapat bermanfaat terhadap lingkungan dan pendapatan masyarakat sekitar hutan.

Rehabilitasi Hutan dan Lahan (RHL) merupakan upaya untuk memulihkan, mempertahankan dan meningkatkan fungsi hutan dan lahan, sehingga tetap terjaga daya dukung, produktivitas serta peranan hutan dan lahan dalam mendukung sistem penyangga kehidupan

#### 5. Indikator : Nilai Indeks Efektivitas Kawasan Konservasi Meningkat Setiap Tahun.

Tolok ukur pencapaian indikator kegiatan ini adalah Terlaksananya perlindungan tumbuhan dan satwa liar yang tidak dilindungi dan/atau tidak masuk dalam lampiran (appendix) CITES untuk kewenangan daerah provinsi dan Terlaksananya pengelolaan kawasan bernilai ekosistem penting, daerah penyangga kawasan suaka alam dan dan

kawasan pelestarian alam. Target, Realisasi dan persen pencapaian terhadap indikator tersebut dapat dilihat dalam tabel berikut :

Tabel 2.8 Target dan realisasi indeks efektivitas kawasan konservasi

Indikator	Tahun 2022			Target Akhir Renstra (2026)	Capaian s/d 2022 terhadap 2026 (%)
	Target	Realisasi	%		
Indeks Efektivitas Kawasan Konservasi Meningkat Setiap Tahun	71%	70%	99%	75%	18%

Penilaian Efektifitas Pengelolaan Kawasan Konservasi Taman Hutan Raya (TAHURA) Sulawesi Tengah diperlukan guna mendukung pengelolaan kawasan di wilayah TAHURA Sulteng, dokumen ini memuat pedoman dan acuan utama dalam penilaian efektifitas pengelolaan kawasan konservasi TAHURA Sulawesi Tengah. Disamping itu penilaian tersebut dilakukan setiap 2 (dua) tahun sekali, pada tahun 2021 telah dilaksanakan penilaian efektifitas, dengan hasil senilai 70%. Pada tahun 2022 tidak dilaksanakan kembali, maka nilai realisasi indeks efektifitas kawasan konservasi diambil pada tahun sebelumnya. Penilaian nilai indeks efektifitas selanjutnya rencananya akan dianggarkan pada tahun 2023.

Pada kegiatan Pengelolaan Kawasan Bernilai Ekosistem Penting Daerah Penyangga Kawasan Suaka Alam dan Kawasan Pelestarian Alam terdapat alokasi anggaran yang dapat menunjang keberhasilan kegiatan tersebut meliputi, pelatihan masyarakat untuk peningkatan kapasitas masyarakat di daerah penyangga kawasan suaka margasatwa, di daerah kawasan penyangga kawasan ekosistem esensial (KEE), dan kegiatan pembinaan & edukasi terkait pencadangan sumberdaya alam hayati, serta kegiatan fasilitasi penyusunan rencana aksi daerah Taman Keanekaragaman Hayati (Taman KEHATI).

**6. Indikator : Pemulihan ekosistem pada Kawasan TAHURA Provinsi Sulawesi Tengah.**

Adapun indikator kegiatan yang mendukung yaitu terlaksananya pengelolaan Taman Hutan Raya (TAHURA) Provinsi. Target, Realisasi dan persen pencapaian terhadap indikator tersebut dapat dilihat dalam tabel berikut:

Tabel 2.9 Target dan realisasi pemulihan ekosistem pada kawasan TAHURA

Indikator	Tahun 2022			Target Akhir Renstra (2026)	Capaian s/d 2022 terhadap 2026 (%)
	Target	Realisasi	%		
Pemulihan Ekosistem pada Kawasan TAHURA Provinsi Sulawesi Tengah	8 Ha	2 Ha	25%	72 Ha	3%

Pemulihan ekosistem yang dilaksanakan di kawasan Taman Hutan Raya (TAHURA) Sulawesi Tengah pada tahun 2022 belum memenuhi target yang ditetapkan yaitu seluas 8 hektar, kegiatan ini tidak dapat tercapai secara maksimal, hal ini terkendala karena tidak adanya dukungan anggaran untuk kegiatan tersebut, dan salah satu solusi yang dapat dilakukan untuk membantu dalam pelaksanaan kegiatan pemulihan ekosistem yaitu dengan melakukan kerjasama bersama mitra maupun pihak perusahaan yang melaksanakan kegiatan di kawasan TAHURA sehingga dapat tercapai seluas 2 hektar (tercapai 25%)

**7. Indikator : Target dan realisasi persentase data dan informasi pengelolaan DAS**

Pencapaian terhadap indikator sasaran ini didukung oleh Program Pengelolaan Daerah Aliran Sungai (DAS), Kegiatan Pelaksanaan Pengelolaan DAS Lintas Daerah Kabupaten/Kota dan dalam Daerah Kabupaten/Kota dalam 1 (satu) Daerah Provinsi. Target, Realisasi dan persen pencapaian terhadap indikator tersebut dapat dilihat dalam tabel berikut:

Tabel 2.10. Target dan realisasi persentase data dan informasi pengelolaan DAS

Indikator	Tahun 2022			Target Akhir Renstra (2026)	Capaian s/d 2022 terhadap 2026 (%)
	Target	Realisasi	%		
Persentase Data dan Informasi Pengelolaan DAS Lintas Daerah Kab/Kota dalam Provinsi Sulawesi Tengah	100%	100%	100%	100%	20%

Dari tabel tersebut diketahui bahwa realisasi kinerja pada persentase data dan informasi pengelolaan daerah aliran sungai (DAS) lintas daerah kab/kota dalam Provinsi Sulawesi Tengah telah memenuhi target yang ditetapkan tahun 2022 yaitu 100%. Adapun pelaksanaan kegiatan yang mendukung dalam indikator ini, yaitu pembagian bibit tanaman untuk masyarakat sekitar daerah aliran sungai (DAS), serta kegiatan pembinaan, pengawasan dan pengendalian pengelolaan daerah aliran sungai (DAS) di wilayah UPT KPH Sulawesi Tengah.

### 2.1.3 Implikasi yang Timbul Terhadap Target Capaian Program Renstra SKPD

Berdasarkan hasil pelaksanaan program/kegiatan tahun 2022, target capaian program yang telah ditetapkan pada Renstra Dinas Kehutanan Provinsi Sulawesi Tengah Tahun 2022 secara umum telah tercapai. Adapun Rekapitulasi Evaluasi Hasil Pelaksanaan Renja Perangkat Daerah dan Pencapaian Renstra Perangkat Daerah s/d Tahun 2022.

Tabel 2.11 Rekapitulasi Evaluasi Hasil Pelaksanaan Renja Perangkat Daerah dan Pencapaian Renstra Perangkat Daerah s/d Tahun 2022

#### **2.1.4 Kebijakan/Tindakan Perencanaan dan Penganggaran yang Perlu Diambil untuk Mengatasi Faktor- faktor Penyebab Tidak Tercapainya dan Terpenuhinya Target Kinerja Program/ Kegiatan**

Beberapa kebijakan/ tindakan perencanaan dan penganggaran yang diambil oleh Dinas Kehutanan Provinsi Sulawesi Tengah untuk mengatasi faktor-faktor penyebab tidak tercapainya dan terpenuhinya target kinerja Program/ kegiatan adalah sebagai berikut:

- 1). Rencana Kerja dan Anggaran SKPD Dinas Kehutanan Provinsi Sulawesi Tengah untuk tahun mendatang disusun setelah melalui beberapa kali pembahasan oleh seluruh pihak yang bertanggung jawab terhadap program/kegiatan.
- 2). Rencana program/kegiatan dititikberatkan pada kegiatan rehabilitasi hutan dan lahan, pengamanan kawasan hutan dan hasil hutan, serta fasilitasi perhutanan sosial dan pemberdayaan masyarakat di dalam dan sekitar hutan.

#### **2.1.5 Perkiraan Realisasi Program/Kegiatan Tahun 2023**

Pada tahun anggaran 2023, Dinas dan UPTD Kehutanan Provinsi Sulawesi Tengah mendapat alokasi anggaran untuk Belanja Tidak Langsung sebesar Rp. 50.008.087.174,- dan Belanja Langsung sebesar Rp. 23.390.891.864,-. Adapun realisasi dengan fisik dan keuangan program/kegiatan sampai dengan **Triwulan II** adalah:

##### **a. Kegiatan Belanja Tidak Langsung**

Alokasi anggaran untuk belanja tidak langsung sebesar Rp. 21.315.196.335,- (*Dua puluh satu milyar tiga ratus lima belas juta serratus Sembilan puluh enam ribu tiga ratus tiga puluh lima rupiah*) dengan realisasi fisik sebesar 42,79 % Capaian masing-masing indikator kinerja kegiatan tersebut adalah sebagai berikut :

##### **Input (Masukan)**

- Gaji dan Tunjangan Pegawai sebesar Rp. 21.315.196.335,-

##### **Output (Keluaran)**

- Terbayarnya Gaji dan Tunjangan Pegawai sebesar 42,79 %

##### **b. Realisasi Anggaran hingga Bulan Juni 2022**

Realisasi anggaran untuk belanja langsung yang dilaksanakan oleh Dinas Kehutanan Provinsi Sulawesi Tengah beserta UPTD Tahura dan 13 UPT KPH lingkup Provinsi Sulawesi Tengah sesuai Tabel Evaluasi Terhadap Hasil RKPD Provinsi Sulawesi Tengah Tahun 2023 (Triwulan II) secara rinci disajikan pada Tabel 2.12 berikut:

## **2.2 Analisis Kinerja Pelayanan Dinas Kehutanan Provinsi Sulawesi Tengah**

Dinas Kehutanan Provinsi Sulawesi Tengah dibentuk berdasarkan Peraturan Daerah (Perda) Provinsi Sulawesi Tengah Nomor 06 Tahun 2008 tentang Pembentukan Organisasi dan Tata Kerja Dinas-Dinas Daerah Provinsi Sulawesi Tengah, dengan telah diberlakukannya Peraturan Pemerintah Nomor 18 Tahun 2016 tentang Perangkat Daerah dan Peraturan Daerah Nomor 8 Tahun 2016 tentang Pembentukan dan Susunan Perangkat Daerah Provinsi serta sesuai Peraturan Gubernur Sulawesi Tengah Nomor 43 Tahun 2016, maka uraian tugas, fungsi dan tata kerja Dinas Kehutanan Provinsi Sulawesi Tengah mengalami perubahan.

Adapun tugas, fungsi dan struktur organisasi Dinas Kehutanan Provinsi Sulawesi Tengah berdasarkan Peraturan Daerah Nomor 8 Tahun 2016 dan Peraturan Gubernur Sulawesi Tengah Nomor 78 Tahun 2016 adalah sebagai berikut:

### **A. Tugas**

Dinas Kehutanan Provinsi Sulawesi Tengah mempunyai tugas membantu Gubernur melaksanakan urusan pemerintahan di bidang kehutanan yang menjadi kewenangan Daerah Provinsi dan Tugas Pembantuan yang ditugaskan kepada Daerah Provinsi.

### **B. Fungsi**

Untuk menyelenggarakan tugas tersebut, Dinas Kehutanan Provinsi Sulawesi Tengah mempunyai fungsi :

- a. Perumusan kebijakan di bidang sarana dan pengolahan hasil Kehutanan, produksi dan perlindungan tanaman Kehutanan, Pengelolaan DAS dan RHL;
- b. Pelaksanaan kebijakan di bidang sarana dan pengolahan hasil Kehutanan, produksi dan perlindungan tanaman Kehutanan, Pengelolaan DAS dan RHL;
- c. Pelaksanaan evaluasi dan pelaporan di bidang sarana dan pengolahan hasil Kehutanan, produksi dan perlindungan tanaman Kehutanan, Pengelolaan DAS dan RHL;
- d. Pelaksanaan administrasi dinas kehutanan; dan
- e. Pelaksanaan fungsi lain yang diberikan oleh gubernur terkait dengan tugas dan fungsinya.

### **C. Struktur Organisasi**

Susunan Organisasi Dinas Kehutanan Provinsi Sulawesi Tengah terdiri dari:

#### **a. Kepala Dinas**

Kepala Dinas Kehutanan mempunyai tugas melakukan pembinaan teknis, mengkoordinasikan dan mengendalikan serta merumuskan kebijakan teknis penyelenggaraan tugas desentralisasi, dekonsentrasi dan tugas pembantuan dibidang kehutanan. Untuk menyelenggarakan tugas tersebut, Kepala Dinas mempunyai fungsi :

- 1) Melaksanakan pembinaan teknis dan penyelenggaraan di bidang kehutanan.
- 2) Melaksanakan pengkoordinasian terhadap penyelenggaraan tugas di bidang kehutanan.
- 3) Melaksanakan pengendalian atas penyelenggaraan program di bidang kehutanan.

#### **b. Sekretariat**

Sekretariat mempunyai tugas memberikan pelayanan administrasi meliputi Perencanaan Program, Keuangan dan Asset serta Kepegawaian dan Umum di lingkungan Dinas Kehutanan Provinsi Sulawesi Tengah. Untuk menyelenggarakan tugas tersebut, Sekretariat mempunyai fungsi :

- 1) menyiapkan bahan perumusan kebijakan rencana kerja, pengelolaan administrasi keuangan, asset, kepegawaian dan umum;
- 2) menyiapkan bahan pengkoordinasian perumusan rencana kerja, pengelolaan keuangan, asset, kepegawaian dan umum;
- 3) menyiapkan bahan pembinaan teknis operasional pelayanan administrasi keuangan, asset serta kepegawaian, rumah tangga dan umum;
- 4) pelaksanaan urusan penyusunan rencana pengelolaan keuangan, asset, kepegawaian, rumah tangga dan umum;
- 5) pelaksanaan pengendalian dan pemantauan penyelenggaraan urusan pengelolaan keuangan, asset, kepegawaian, rumah tangga dan umum;
- 6) menyiapkan bahan evaluasi dan pelaporan pelaksanaan urusan kesekretariatan;



- 7) pelaksanaan fungsi lain yang diberikan oleh kepala dinas terkait sesuai dengan tugas dan fungsinya.

Sekretariat, membawahi :

- a) Sub Bagian Perencanaan Program
- b) Sub Bagian Keuangan dan Asset
- c) Sub Bagian Kepegawaian dan Umum

**c. Bidang Perencanaan dan Pemanfaatan Hutan**

Bidang Perencanaan dan Pemanfaatan Kawasan Hutan mempunyai tugas menyiapkan bahan perumusan kebijakan, koordinasi, fasilitasi, evaluasi serta pelaporan terhadap penyelenggaraan fungsi Perencanaan dan Tata Hutan, Pemanfaatan dan Penggunaan kawasan Hutan, dan Pengolahan, Pemasaran dan PNBP. Dalam menyelenggarakan tugas sebagaimana dimaksud Bidang Perencanaan dan Pemanfaatan Kawasan Hutan, mempunyai fungsi:

- 1) Penyiapan rumusan kebijakan, koordinasi, bimbingan teknis dan evaluasi penatagunaan hutan, dan penyusunan dan pelaksanaan rencana pengelolaan di KPHP dan/atau KPHL dalam 1 (satu) Provinsi;
- 2) Penyiapan rumusan kebijakan, koordinasi, bimbingan teknis dan evaluasi pengembangan promosi, investasi, kerja sama dan kemitraan, kelembagaan KPH dan sistem informasi tata hutan KPHP dan/atau KPHL dalam 1 (satu) Provinsi;
- 3) Penyiapan rumusan kebijakan rencana kehutanan tingkat provinsi dan neraca sumber daya hutan provinsi;
- 4) Penyiapan rumusan kebijakan, pembinaan, pengendalian dan pengawasan perizinan usaha pemanfaatan kawasan, jasa lingkungan kecuali pemanfaatan penyimpan selain karbon, pemanfaatan hasil hutan bukan kayu, pemungutan hasil hutan kayu, pemungutan hasil hutan bukan kayu pada Hutan Produksi di wilayah Provinsi;
- 5) Penyiapan rumusan kebijakan, pembinaan, pengendalian dan pengawasan perizinan usaha pemanfaatan kawasan, jasa lingkungan kecuali pemanfaatan penyimpanan selain karbon, pemungutan hasil hutan bukan kayu yang tidak dilindungi pada Hutan Lindung di wilayah Provinsi;

- 6) Pemberian pertimbangan teknis izin dan perpanjangan izin usaha pemanfaatan hasil hutan kayu pada Hutan Produksi di wilayah Provinsi;
- 7) Pemberian pertimbangan teknis perubahan status dan fungsi hutan, perubahan status dari lahan menjadi kawasan hutan, dan penggunaan serta tukar menukar kawasan hutan di wilayah Provinsi;
- 8) Penyiapan rumusan kebijakan terkait rencana dan bimbingan teknis penyusunan dan penetapan rencana kerja usaha pemanfaatan hutan, izin pemanfaatan kayu (IPK), dan izin koridor di wilayah Provinsi;
- 9) Penyiapan rumusan kebijakan, pengawasan dan pengendalian penatausahaan hasil hutan, iuran kehutanan, peredaran hasil hutan, dan tertib peredaran hasil hutan di Provinsi;
- 10) Penyiapan rumusan kebijakan, pengawasan dan pengendalian industri primer hasil hutan bukan kayu, izin usaha, dan izin perluasan industri primer hasil hutan bukan kayu;
- 11) Penyiapan bahan dan data serta menyusun dan menyampaikan bahan laporan pelaksanaan tugas bidang Tata Hutan & Pemanfaatan Kawasan Hutan; dan
- 12) Pelaksanaan fungsi lainnya yang diberikan oleh pimpinan sesuai dengan tugas dan fungsinya.

Bidang Perencanaan dan Pemanfaatan Hutan, membawahi :

- a) Seksi Perencanaan dan Tata Hutan
- b) Seksi Pemanfaatan dan Penggunaan Kawasan Hutan
- c) Seksi Pengolahan, Pemasaran dan PNBP

d. **Bidang Perlindungan dan KSDAE**

Bidang Perlindungan dan KSDAE mempunyai tugas penyiapan bahan perumusan kebijakan, koordinasi, fasilitasi, evaluasi serta pelaporan terhadap penyelenggaraan fungsi Pengendalian Kerusakan Dan Pengamanan, Pengendalian Kebakaran Hutan dan Lahan, dan Konservasi Sumber Daya Alam dan Ekosistem. Dalam menyelenggarakan tugas sebagaimana dimaksud Bidang Perlindungan dan KSDAE, mempunyai fungsi:

- 1) Penyiapan bahan perumusan kebijakan teknis urusan Pengendalian Kerusakan Dan Pengamanan, Pengendalian Kebakaran Hutan dan Lahan, dan Konservasi Sumber Daya Alam dan Ekosistem;
- 2) Penyiapan bahan pelaksanaan kebijakan pencegahan dan pembatasan kerusakan hutan, kawasan hutan, dan hasil hutan, pengamanan hutan dan penegakan hukum, dan pengendalian kebakaran hutan dan lahan bidang kehutanan di wilayah Provinsi;
- 3) Penyiapan bahan pengkoordinasian urusan Pengendalian Kerusakan Dan Pengamanan, Pengendalian Kebakaran Hutan dan Lahan, dan Konservasi Sumber Daya Alam dan Ekosistem dengan pihak dan unit terkait;
- 4) Penyiapan rumusan kebijakan, bimbingan teknis dan evaluasi perlindungan, pengawetan, dan pemanfaatan secara lestari TAHURA lintas Daerah Kabupaten/Kota sesuai Rencana Pengelolaan Tahura;
- 5) Penyiapan perumusan kebijakan, bimbingan teknis dan evaluasi Pembinaan dan pengendalian dalam pemanfaatan tumbuhan dan satwa liar yang tidak dilindungi/tidak masuk lampiran (Appendix) CITES;
- 6) Penyiapan perumusan kebijakan, bimbingan teknis dan evaluasi pengelolaan kawasan bernilai ekosistem penting dan daerah penyangga kawasan suaka alam dan kawasan pelestarian alam, pembentukan forum kolaborasi dalam perlindungan kawasan bernilai ekosistem penting di Provinsi.
- 7) Pemantauan dan evaluasi penyelenggaraan urusan Pengendalian Kerusakan Dan Pengamanan, Pengendalian Kebakaran Hutan dan Lahan, dan Konservasi Sumber Daya Alam dan Ekosistem;
- 8) Penyiapan bahan dan data serta menyusun dan menyampaikan bahan laporan pelaksanaan tugas bidang Perlindungan dan KSDAE; dan
- 9) Pelaksanaan fungsi lainnya yang diberikan oleh pimpinan sesuai dengan tugas dan fungsinya.

Bidang Perlindungan dan KSDAE, membawahi :

- a) Seksi Pengendalian Kerusakan dan Pengamanan Hutan
- b) Seksi Pengendalian Kebakaran Hutan dan Lahan

c) Seksi Konservasi Sumber Daya Alam dan Ekosistem (KSDAE)

**e. Bidang Pengelolaan Daerah Aliran Sungai (DAS) dan Rehabilitasi Hutan dan Lahan**

Bidang Pengelolaan DAS dan RHL melaksanakan fungsi :

- 1) Penyiapan bahan perumusan kebijakan teknis urusan Pengelolaan DAS, Rehabilitasi Hutan dan Lahan, dan Perbenihan Tanaman Hutan;
- 2) Penyusunan kebijakan, koordinasi, bimbingan teknis dan evaluasi dalam pengelolaan daerah aliran sungai (DAS), pembentukan forum pengelolaan DAS, dan sistem informasi pengelolaan DAS di wilayah Provinsi;
- 3) Penyusunan kebijakan, koordinasi, bimbingan teknis dan evaluasi dalam rehabilitasi lahan, rehabilitasi lahan di kawasan bergambut, mangrove dan pantai/pesisir, penghijauan/penanaman, penerapan teknik konservasi tanah dan air di luar kawasan hutan negara di wilayah Provinsi;
- 4) Penyusunan kebijakan, koordinasi, bimbingan teknis dan evaluasi dalam pelaksanaan perbenihan tanaman hutan, sumber daya genetik tanaman hutan, sertifikasi sumber benih dan mutu tanaman hutan dalam wilayah Provinsi pemantauan dan evaluasi penyelenggaraan tugas urusan Pengelolaan DAS, Rehabilitasi Hutan dan Lahan, dan Perbenihan Tanaman Hutan;
- 5) pemantauan dan evaluasi penyelenggaraan urusan Pengelolaan DAS, Rehabilitasi Hutan dan Lahan, dan Perbenihan Tanaman Hutan;
- 6) penyiapan bahan dan data serta menyusun dan menyampaikan bahan laporan pelaksanaan tugas bidang Pengelolaan DAS dan RHL; dan
- 7) Pelaksanaan fungsi lainnya yang diberikan oleh pimpinan sesuai dengan tugas dan fungsinya.

Bidang Pengelolaan DAS dan RHL, membawahi :

- a) Seksi Pengelolaan DAS
- b) Seksi Rehabilitasi Hutan dan Lahan
- c) Seksi Perbenihan Tanaman Hutan

**f. Bidang Penyuluhan, Pemberdayaan Masyarakat dan Hutan Adat**

Bidang Penyuluhan, Pemberdayaan Masyarakat, dan Hutan Adat mempunyai tugas melaksanakan penyiapan koordinasi, fasilitasi, perumusan dan pelaksanaan kebijakan, evaluasi serta pelaporan terhadap penyelenggaraan Fungsi Penyuluhan, Pemberdayaan Masyarakat, dan Hutan Adat.

Dalam menyelenggarakan tugas sebagaimana dimaksud Bidang Penyuluhan, Pemberdayaan Masyarakat, dan Hutan Adat, mempunyai fungsi:

- 1) Penyiapan bahan perumusan kebijakan teknis urusan Penyuluhan, Pemberdayaan Masyarakat, dan Hutan Adat;
- 2) Penyiapan bahan pelaksanaan kebijakan teknis urusan Penyuluhan, Pemberdayaan Masyarakat, dan Hutan Adat;
- 3) Penyusunan kebijakan, koordinasi, bimbingan teknis dan evaluasi dalam pemberdayaan masyarakat, pengembangan kelompok tani hutan dan kelembagaan usaha, pengembangan kemitraan kehutanan dalam Provinsi;
- 4) Penyusunan kebijakan, koordinasi, bimbingan teknis dan evaluasi dalam pengembangan perhutanan sosial meliputi : hutan Kemasyarakatan, Hutan Desa, Hutan Tanaman Rakyat, dan kemitraan dalam wilayah Provinsi;
- 5) Penyusunan kebijakan, koordinasi, bimbingan teknis dan evaluasi dalam penetapan masyarakat hukum adat, hutan adat, dan kawasan hutan dengan tujuan khusus untuk religi dalam wilayah Provinsi;
- 6) Pemantauan dan evaluasi penyelenggaraan tugas urusan Penyuluhan, sarana dan prasarana Penyuluhan, Pemberdayaan Masyarakat, dan Hutan Adat, dan pengolahan dan pemasaran hasil Penyuluhan, Pemberdayaan Masyarakat, dan Hutan Adat;
- 7) Penyiapan bahan dan data serta menyusun dan menyampaikan bahan laporan pelaksanaan tugas Bidang Penyuluhan, Pemberdayaan Masyarakat, dan Hutan Adat; dan
- 8) Pelaksanaan fungsi lainnya yang diberikan oleh pimpinan sesuai dengan tugas dan fungsinya.

Bidang Penyuluhan, Pemberdayaan Masyarakat dan Hutan Adat, membawahi :

- a) Seksi Penyuluhan
- b) Seksi Pemberdayaan Masyarakat
- c) Seksi Hutan Adat

**g. Unit Pelaksana Teknis Daerah (UPTD) Taman Hutan Raya (Tahura)**

UPT Taman Hutan Raya Sulawesi Tengah (TAHURA) mempunyai tugas melaksanakan kegiatan operasional dan/atau kegiatan teknis penunjang Dinas di bidang pengelolaan Taman Hutan Raya Sulawesi Tengah (TAHURA).

Dalam menyelenggarakan tugas sebagaimana dimaksud UPT Taman Hutan Raya (TAHURA) mempunyai fungsi:

- 1) Pelaksanaan inventarisasi potensi, tata kawasan TAHURA;
- 2) Pelaksanaan penyusunan rencana pengelolaan TAHURA;
- 3) Pelaksanaan perlindungan, pengamanan, dan pengendalian kebakaran hutan dan lahan kawasan TAHURA;
- 4) Pelaksanaan pengawetan jenis tumbuhan dan satwa liar beserta habitatnya serta sumber daya genetik dan pengetahuan tradisional di kawasan TAHURA;
- 5) Pelaksanaan pembinaan, pengendalian dan pengawasan pemanfaatan jasa lingkungan dan pengusaha pariwisata alam pada kawasan TAHURA;
- 6) Pelaksanaan pengelolaan daerah penyangga TAHURA;
- 7) Pelaksanaan pengembangan kerja sama dan kemitraan pengelolaan TAHURA;
- 8) Pelaksanaan penyuluhan dan pemberdayaan masyarakat di dalam dan sekitar kawasan TAHURA;
- 9) Pelaksanaan penerimaan PNBPN dalam pemanfaatan SDH di kawasan TAHURA;
- 10) Pengembangan sistem informasi dan data base pengelolaan TAHURA.
- 11) penyiapan bahan dan data serta menyusun dan menyampaikan bahan laporan pelaksanaan tugas;

12) Pelaksanaan tugas lain yang diberikan oleh Kepala Dinas.

UPTD Taman Hutan Raya membawahi :

- a) Sub Bagian Tata Usaha
- b) Seksi Perencanaan dan Pemanfaatan
- c) Seksi Perlindungan, KSDAE dan Pemberdayaan Masyarakat
- d) Kelompok Jabatan Fungsional (jika ada), yang melaksanakan tugas :
  - Polisi Kehutanan, melaksanakan tugas pengamanan dan penegakan hukum pada kawasan Tahura
  - Penyuluh Kehutanan, melaksanakan tugas penyuluhan dan pemberdayaan masyarakat di dalam dan sekitar kawasan Tahura
  - Pengendali Ekosistem Hutan, melaksanakan tugas pengendalian tumbuhan, satwa liar dan habitatnya pada kawasan Tahura

**h. Unit Pelaksana Teknis Daerah (UPTD) Kesatuan Pengelolaan Hutan (KPH)**

UPTD UPT KPH terdiri dari 13 (tiga belas) unit KPH, yaitu:

- 1) KPH Dampelas Tinombo adalah menyelenggarakan Tata Kelola Hutan berdasarkan karakteristik daerah aliran sungai (DAS) Unit IV dan III di Kabupaten Donggala, dan Kabupaten Parigi Moutong;
- 2) UPT KPH Toili Baturube adalah menyelenggarakan Tata Kelola Hutan berdasarkan karakteristik daerah aliran sungai (DAS) Unit XIX di Kabupaten Banggai, Kabupaten Tojo Unauna, dan Kabupaten Morowali Utara;
- 3) UPT KPH Dolago Tanggunung adalah menyelenggarakan Tata Kelola Hutan berdasarkan karakteristik daerah aliran sungai (DAS) Unit VI, IX dan V di Kabupaten Sigi, Kabupaten Parigi Moutong, Kabupaten Donggala, Kabupaten Poso, dan Kota Palu;
- 4) UPT KPH Pogogul adalah menyelenggarakan Tata Kelola Hutan berdasarkan karakteristik daerah aliran sungai (DAS) Unit I di Kabupaten Buol, dan Kabupaten Tolitoli;
- 5) UPT KPH Sintuwu Maroso adalah menyelenggarakan Tata Kelola Hutan berdasarkan karakteristik daerah aliran sungai (DAS) Unit

XII,X,XI di Kabupaten Poso, Kabupaten Parigi Moutong, dan Kabupaten Sigi;

- 6) UPT KPH Sivia Patuju adalah menyelenggarakan Tata Kelola Hutan berdasarkan karakteristik daerah aliran sungai (DAS) Unit XVII dan XVI di Kabupaten Tojo Una Una, Kabupaten Poso, dan Kabupaten Banggai;
- 7) UPT KPH Balantak adalah menyelenggarakan Tata Kelola Hutan berdasarkan karakteristik daerah aliran sungai (DAS) Unit XX dan XVIII di Kabupaten Banggai;
- 8) UPT KPH Topeasa Maroso adalah menyelenggarakan Tata Kelola Hutan berdasarkan karakteristik daerah aliran sungai (DAS) Unit XIV di Kabupaten Morowali;
- 9) UPT KPH Pulau Peling adalah menyelenggarakan Tata Kelola Hutan berdasarkan karakteristik daerah aliran sungai (DAS) Unit XXI di Kabupaten Banggai Kepulauan, dan Kabupaten Banggai Laut;
- 10) UPT KPH Topeasa Roa adalah menyelenggarakan Tata Kelola Hutan berdasarkan karakteristik daerah aliran sungai (DAS) Unit XIII dan XV di Kabupaten Morowali Utara, Kabupaten Morowali, Tojo Unauna, dan Kabupaten Poso;
- 11) UPT KPH Banawa Lalundu adalah menyelenggarakan Tata Kelola Hutan berdasarkan karakteristik daerah aliran sungai (DAS) Unit VII di Kabupaten Donggala, Kabupaten Sigi, dan Kota Palu;
- 12) UPT KPH Kulawi adalah menyelenggarakan Tata Kelola Hutan berdasarkan karakteristik daerah aliran sungai (DAS) Unit VIII di Kabupaten Sigi, Kota Palu, Kabupaten Donggala, dan Kabupaten Poso;
- 13) UPT KPH Gunung Dako adalah menyelenggarakan Tata Kelola Hutan berdasarkan karakteristik daerah aliran sungai (DAS) Unit II di Kabupaten Tolitoli, Kabupaten Buol, dan Kabupaten Parigi Moutong;

UPT Kesatuan Pengelolaan Hutan mempunyai tugas pokok melaksanakan tugas penunjang operasional pengelolaan hutan di wilayah kerja KPH dan tugas administrasi kehutanan guna percepatan efisiensi pelayanan publik bidang kehutanan yang berada di luar kawasan.



Dalam menyelenggarakan tugas sebagaimana dimaksud UPT Kesatuan Pengelolaan Hutan mempunyai fungsi:

- 1) Pelaksanaan tata hutan pada wilayah KPH;
- 2) Pelaksanaan penyusunan rencana pengelolaan hutan KPH;
- 3) Pelaksanaan kegiatan pemanfaatan dan penggunaan kawasan hutan di wilayah KPH;
- 4) Pelaksanaan rehabilitasi dan reklamasi di wilayah KPH;
- 5) Pelaksanaan perlindungan dan konservasi sumber daya alam dan penyuluhan dan pemberdayaan masyarakat di bidang kehutanan di wilayah KPH;
- 6) Pelaksanaan kegiatan pengelolaan hutan mulai dari perencanaan, pengorganisasian, pelaksanaan dan pengawasan serta pengendalian dan kegiatan bidang kehutanan di luar kawasan hutan di wilayah KPH;
- 7) Pelaksanaan pemantauan dan penilaian atas pelaksanaan kegiatan pengelolaan hutan KPH;
- 8) Pengembangan investasi, kerja sama, dan kemitraan dalam pengelolaan hutan serta pengembangan dan pengelolaan sistem informasi dan perpetaan dalam pengelolaan hutan di KPH;
- 9) Pelaksanaan kebijakan kehutanan nasional dan daerah dalam pengelolaan hutan;
- 10) Pelaksanaan pelayanan, pemantauan, penilaian dan pengawasan administrasi dalam urusan bidang kehutanan pada wilayah kerjanya guna mendukung percepatan dan efisiensi pelayanan publik;
- 11) Pelaksanaan pelayanan teknis administrasi ketatausahaan pada UPT;
- 12) Pelaksanaan tugas lain yang diberikan oleh Kepala Dinas.

UPT Kesatuan Pengelolaan Hutan membawahi :

- a) Sub Bagian Tata Usaha
- b) Seksi Perencanaan dan Pemanfaatan Hutan
- c) Seksi Perlindungan, KSDAE dan Pemberdayaan Masyarakat
- d) Kelompok Jabatan Fungsional (jika ada), yang melaksanakan tugas :

- Polisi Kehutanan, melaksanakan tugas pengamanan dan penegakan hukum pada kawasan unit KPH.
- Penyuluh Kehutanan, melaksanakan tugas penyuluhan dan pemberdayaan masyarakat di dalam dan sekitar kawasan hutan unit KPH.
- Pengendali Ekosistem Hutan, melaksanakan tugas pengendalian tumbuhan, satwa liar dan habitatnya pada kawasan hutan unit KPH.
- Resort, mempunyai tugas membantu Kepala KPH dalam melaksanakan dan mempertanggungjawabkan pengelolaan hutan, pengamanan hutan dan hasil hutan serta kelancaran pekerjaan teknis dalam wilayah kerjanya.

Susunan dan Struktur Dinas Kehutanan Provinsi Sulawesi Tengah selengkapnya disajikan pada Gambar 1 berikut:

**Gambar 1.**  
Struktur Organisasi Dinas Kehutanan Daerah Provinsi Sulawesi Tengah

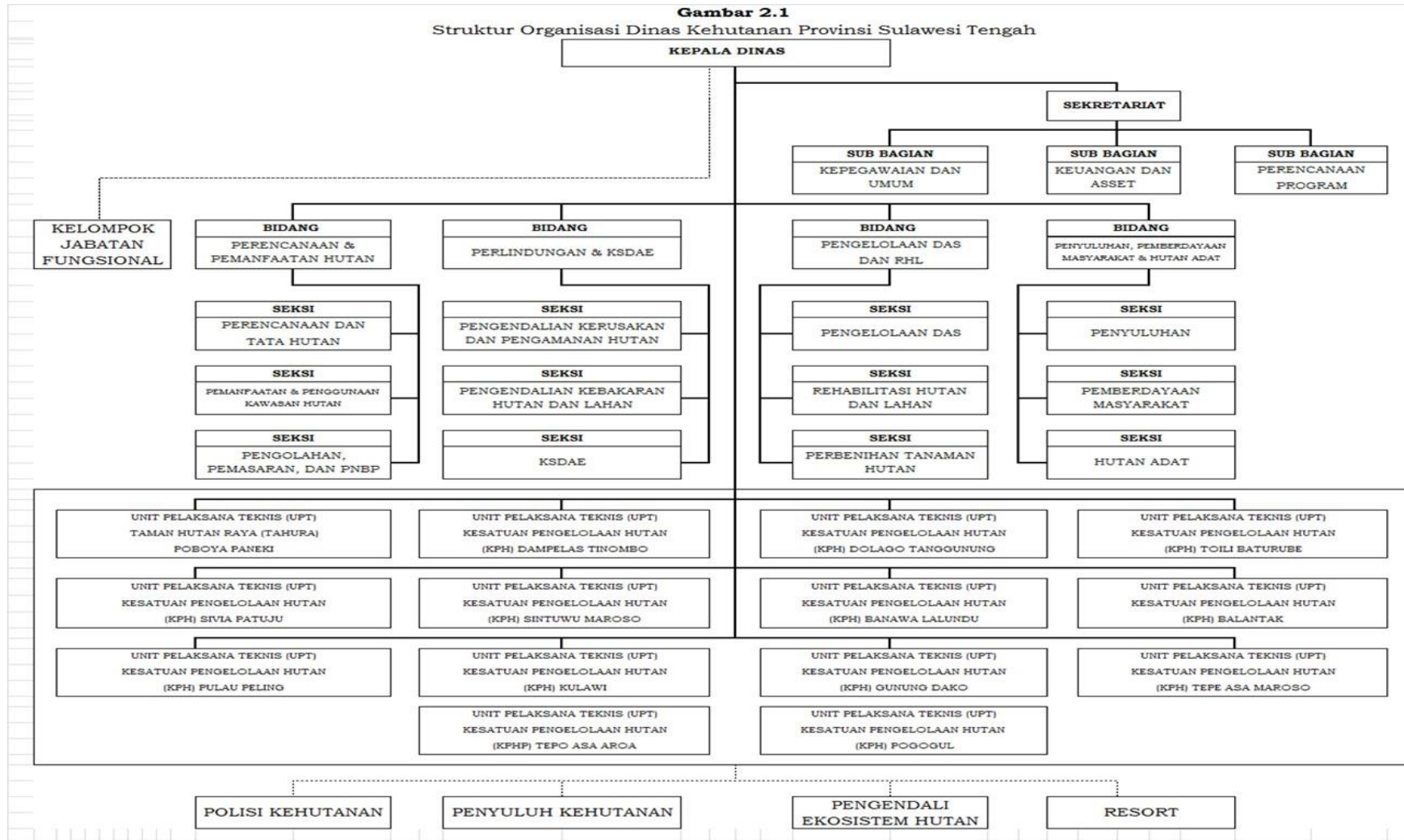

### **2.3 Isu-isu Penting Penyelenggaraan Tugas dan Fungsi Dinas Kehutanan Provinsi Sulawesi Tengah**

Dalam rangka sinergitas program antara SKPD provinsi dengan SKPD kabupaten/kota dan kementerian/lembaga di tingkat pusat, serta peningkatan penyelenggaraan tugas dan fungsi serta pelayanan untuk masing-masing Sekretariat, Bidang dan Unit Pelaksana Teknis Daerah, beberapa kegiatan yang telah dilaksanakan oleh Dinas Kehutanan Provinsi Sulawesi Tengah pada tahun 2023 adalah sebagai berikut :

- a) Sinkronisasi Program/Kegiatan Tahun 2023 serta Koordinasi Rencana Pembangunan Kehutanan Tahun 2024 di kabupaten/kota.
- b) Mengikuti Rapat Koordinasi Perencanaan Pembangunan Kehutanan Regional IV yang diselenggarakan oleh Pusat Pengendalian Pembangunan Kehutanan Wilayah Regional IV.
- c) Melaksanakan Rapat Konsultasi Publik Rancangan Perda Sulawesi Tengah tentang Pengelolaan Tahura Sulteng, Rekonsiliasi dan Sinkronisasi Data Statistik Kehutanan Tahun 2022, Rapat Koordinasi Perlindungan Hutan Provinsi Sulawesi Tengah serta Rapat Koordinasi Percepatan Pembangunan KPH tingkat Kabupaten.
- d) Melaksanakan Sosialisasi PP Nomor 46 Tahun 2011 Tentang Penilaian Prestasi Kerja PNS dan PP Nomor 53 Tahun 2010 Tentang Disiplin PNS.
- e) Melaksanakan Sosialisasi dan Desiminasi PUHH dan PIK serta Fasilitasi/ Sosialisasi HTR yang pesertanya berasal dari UPT KPH dan TAHURA lingkup Dinas Kehutanan Provinsi Sulawesi Tengah.

Kegiatan-kegiatan tersebut dilaksanakan untuk merumuskan solusi pemecahan berbagai masalah yang dihadapi Dinas Kehutanan Provinsi Sulawesi Tengah dalam melaksanakan tugas pelayanan sesuai dengan tugas pokok dan fungsinya, serta dalam mewujudkan program prioritas berdasarkan visi dan misi kepala daerah. Berdasarkan hasil identifikasi dengan memperhatikan capaian indikator kinerja pembangunan dan hasil evaluasi pembangunan lima tahun terakhir, beberapa permasalahan dan hambatan yang dihadapi Dinas Kehutanan Provinsi Sulawesi Tengah adalah sebagai berikut :

### **A. Sekretariat**

1. Penyelenggaraan pengelolaan barang milik daerah belum optimal.
2. Masih kurangnya tenaga pengelola kegiatan dan administrasi keuangan yang bersertifikat.
3. Kapasitas pengendalian dan evaluasi terhadap hasil-hasil pelaksanaan program dan kegiatan Dinas Kehutanan Provinsi, Kab/Kota dan UPT Kemenhut belum optimal.
4. Kurangnya data informasi kehutanan yang terintegrasi sesuai dengan kebutuhan para pihak.
5. Peran aktif Dinas Kehutanan Provinsi sebagai perpanjangan tangan Gubernur selaku wakil pemerintah pusat di daerah masih harus ditingkatkan.

### **B. Bidang Penyuluhan, Pemberdayaan Masyarakat dan Hutan Adat**

1. Belum optimalnya peran serta masyarakat dalam Program Hutan Tanaman Rakyat (HTR).
2. Belum optimalnya pelaksanaan dan implementasi program Perhutanan Sosial.
3. Belum optimalnya pelaksanaan dan implementasi program Hutan Adat.
4. Belum optimalnya penyelenggaraan koordinasi, bimbingan teknis dan evaluasi dalam pemberdayaan masyarakat, penyuluhan, pengembangan kelompok tani hutan dan kelembagaan usaha, pengembangan kemitraan kehutanan di Provinsi Sulawesi Tengah.

### **C. Bidang Pengelolaan DAS dan Rehabilitasi Hutan dan Adat**

- A. Belum optimalnya peran serta masyarakat dalam pelaksanaan Hutan Kemasyarakatan (HKm) dan Hutan Desa (HD).
- B. Data dan informasi detail tingkat lapangan kondisi hutan dan lahan kritis belum lengkap dan akurat, sehingga menyulitkan dalam membuat perencanaan rehabilitasi hutan dan lahan yang tepat
- C. Kapasitas pengendalian dan evaluasi terhadap hasil-hasil pelaksanaan kegiatan RHL masing kurang.

#### **D. Bidang Perlindungan Hutan dan KSDAE**

1. Penerimaan daerah dan pendapatan masyarakat dari hasil pemanfaatan jasa lingkungan masih relatif kecil.
2. Kurangnya data informasi dan laporan mengenai pelanggaran bidang kehutanan secara terintegrasi di daerah.
3. Masih lemahnya koordinasi antara aparaturnya kehutanan dengan instansi penegak hukum lainnya dalam menangani masalah gangguan keamanan hutan.
4. Penanganan kasus-kasus pelanggaran bidang kehutanan dari hasil operasi pengamanan hutan masih banyak yang belum terselesaikan.

#### **E. Bidang Perencanaan dan Pemanfaatan Hutan**

- A. Tata Ruang Wilayah Provinsi yang belum selesai sampai saat ini.
- B. Trayek batas yang dibuat berdasarkan peta penunjukan kawasan hutan tidak sesuai dengan kondisi lapangan.
- C. Hasil tata batas kawasan hutan yang telah 5 tahun keatas tidak memiliki tanda batas yang jelas dilapangan.
- D. Adanya kabupaten belum respon terhadap pembangunan KPH di wilayahnya.
- E. Data base peta dasar, peta tematik, data potensi kayu dan non kayu belum lengkap dan akurat.
- F. Belum optimalnya penatausahaan hasil hutan dan iuran kehutanan serta belum mantapnya kemampuan negara untuk menjamin hak-hak negara atas hasil hutan kayu.
- G. Belum seimbangya kapasitas terpasang industri pengolahan hasil hutan kayu dengan kemampuan penyediaan bahan baku

#### **F. UPTD Tahura**

- A. Belum adanya zonasi/pembagian blok-blok areal yang jelas (Definitif).
- B. Masih terjadi kegiatan illegal logging dan alih fungsi kawasan.
- C. Pemanfaatan potensi kawasan sangat terbatas.
- D. Kondisi batas di lapangan kurang jelas dan/atau tidak sesuai lagi dengan peta tata batas.
- E. Penegakan hukum terhadap pelaku pelanggaran masih lemah.
- F. Pengawasan dan pengamanan sangat terbatas (bersifat temporer) .

- G. SDM, peralatan teknis, dan pendukung lainnya dalam pengelolaan sangat terbatas.
- H. Sarana prasarana di lapangan untuk kegiatan ilmu pengetahuan, pendidikan, pariwisata dan rekreasi belum memadai serta belum ada panduan pelaksanaannya.
- I. Pelaksanaan kegiatan pengelolaan di dalam kawasan Tahura oleh instansi terkait kurang koordinasi dan keterpaduan dengan petugas dari Tahura sendiri, sehingga hasilnya tidak diketahui.

**G. UPTD KPH**

1. Penyelenggaraan pengelolaan wilayah KPH belum optimal.
2. Masih kurangnya tenaga teknis dan administrasi keuangan yang bersertifikat.
3. Kapasitas penyelenggaraan Diklat Kemenhut untuk SDM KPH belum memenuhi kebutuhan.
4. Kapasitas organisasi masih belum mencerminkan pengelolaan di tingkat tapak.
5. Kurangnya data informasi potensi wilayah KPH yang terintegrasi sesuai dengan kebutuhan para pihak.
6. Konvergensi UPT Kementerian Kehutanan belum mempunyai dasar hukum yang kuat.
7. Peran operasional UPT KPH belum didukung dengan Peraturan Kementerian Kehutanan yang memadai.
8. Penyelenggaraan pengelolaan wilayah KPH belum optimal.
9. Masih kurangnya tenaga teknis dan administrasi keuangan yang bersertifikat.
10. Kapasitas penyelenggaraan Diklat Kemenhut untuk SDM KPH belum memenuhi kebutuhan.
11. Sarana dan Prasarana KPH belum memadai.
12. Belum selesainya penataan batas luar kawasan hutan serta telah hilangnya dan/atau telah rusaknya sebagian batas luar kawasan hutan di wilayah KPH.
13. Terdapat kawasan hutan di dalam wilayah KPH yang mengalami kerusakan berupa lahan kritis.
14. Perubahan struktur hutan akibat tidak seimbangnya aktivitas pemanfaatan dan pemulihan.

15. Konflik tenurial dan gangguan keamanan hutan dalam bentuk perambahan, illegal logging, penguasaan lahan (sertifikasi) dan perladangan yang terjadi/ditemukan di dalam kawasan hutan wilayah KPH.
16. Belum berkembangnya akses pemanfaatan jasa lingkungan dan pariwisata alam.
17. Kesenjangan antara supply dan demand bahan baku hasil hutan kayu, khususnya kayu untuk kebutuhan energi (kayu bakar) dan hasil hutan bukan kayu (rotan dan getah damar).
18. Belum ada pengembangan jenis-jenis tanaman yang bernilai ekonomis tinggi.
19. Belum ada pengembangan akses pasar hasil hutan, khususnya hasil hutan bukan kayu.
20. Keterbatasan infrastruktur di wilayah KPH untuk mendukung berkembangnya kegiatan ekonomi.
21. Rendahnya pemahaman dan kepedulian masyarakat terhadap usaha-usaha konservasi, perlindungan dan pemeliharaan kawasan hutan.
22. Rendahnya pengetahuan dan keterampilan masyarakat dalam pengelolaan lahan di kawasan hutan dan peningkatan nilai tambah hasil hutan, khususnya hasil hutan bukan kayu.
23. Belum ada pengakuan secara yuridis (formal) terhadap keberadaan Komunitas Adat Terpencil (KAT) Suku Wana beserta nilai-nilai kearifan lokalnya, yang seharusnya menjadi bagian dalam kegiatan pengelolaan kehutanan.
24. Terbatasnya SDM, sarana dan prasarana baik dalam Jumlah maupun kualifikasinya dalam pelaksanaan pembangunan KPH Toili Baturube.
25. Belum dipahaminya tujuan dan manfaat pembangunan, KPH
26. Belum kuatnya kelembagaan ekonomi masyarakat sekitar hutan dalam rangka menopang perekonomiannya.

Permasalahan-permasalahan di atas secara langsung maupun tidak langsung akan mempengaruhi terhadap pencapaian visi Pemerintah Daerah Sulawesi Tengah yaitu **“GERAK CEPAT MENUJU SULAWESI TENGAH LEBIH SEJAHTERA DAN LEBIH MAJU”** dan misi Pemerintah Daerah Sulawesi Tengah khususnya terhadap misi VI yaitu menjaga harmonisasi manusia dan alam, antar sesama manusia sebagai wujud pembangunan berkelanjutan. Misi ini akan diwujudkan melalui Program Penataan Ruang



Terintegrasi, Mitigasi Perubahan Iklim dan Penegakan Hukum dan Rehabilitasi Lingkungan Hidup. Selain itu, permasalahan tersebut juga berpengaruh terhadap capaian program nasional/internasional, khususnya yang terkait dengan penanggulangan kemiskinan serta upaya pengurangan emisi gas rumah kaca yang berasal dari deforestasi dan degradasi hutan, namun dengan mengoptimalkan kekuatan, peluang, kelemahan dan ancaman yang ada, Dinas Kehutanan Provinsi Sulawesi Tengah tetap optimis dapat mendukung untuk mewujudkan visi dan misi Pemerintah Daerah Sulawesi Tengah. Adapun strategi yang dapat dilaksanakan adalah sebagai berikut :

- 1). Meningkatkan upaya pencegahan dan penanggulangan pencemaran lingkungan;
- 2). Meningkatkan pengelolaan konservasi sumberdaya alam dan keanekaragaman hayati;
- 3). Mewujudkan koordinasi dan penetapan RTRW Provinsi serta koordinasi pengendalian pemanfaatan ruang;
- 4). Percepatan pemberian akses kelola hutan social melalui skema Hutan Desa (HD), Hutan Kemasyarakatan (HKm), Hutan Tanaman Rakyat (HTR), Kemitraan Kehutanan dan Hutan Adat, untuk penyelesaian konflik tenurial dan pemanfaatan potensi ekonomi sumber daya hutan bagi masyarakat sekitar hutan;
- 5). Meningkatkan pengelolaan tata hutan KPH dan pemanfaatan hutan produksi dan hutan lindung;
- 6). Meningkatkan upaya perlindungan hutan lindung dan hutan produksi serta mengoptimalkan pelaksanaan reklamasi, rehabilitasi lahan kritis di dalam dan di luar kawasan hutan;
- 7). Meningkatkan pengelolaan kawasan pelestarian alam Taman Hutan Raya (TAHURA) Sulawesi Tengah.
- 8). Meningkatkan pengelolaan DAS lintas Kabupaten/Kota.

Strategi tersebut haruslah dijadikan sebagai rekomendasi dan catatan penting dalam menyusun rencana program/kegiatan prioritas setiap tahun, sehingga penyelenggaraan tugas pokok dan fungsi Dinas Kehutanan Provinsi Sulawesi Tengah dapat berkontribusi dalam mewujudkan visi dan misi pemerintah daerah serta mencapai program nasional/internasional.

## 2.4 Review Terhadap Rancangan Awal RKPD

Berdasarkan hasil analisis terhadap misi pembangunan Pemerintah Provinsi Sulawesi Tengah, serta evaluasi atas capaian kinerja tahun sebelumnya, maka indikator kinerja utama Dinas Kehutanan Provinsi Sulawesi Tengah untuk tahun 2024 adalah *Indeks Kualitas Tutupan Lahan (IKTL), Persentase Luas Tutupan Lahan di Luar Kawasan Hutan Negara dan TAHURA dan Persentase Luas Fasilitasi Pengusulan Akses Legal kepada Masyarakat dalam Pengelolaan Hutan melalui Perhutanan Sosial*. Oleh karena itu, program dan kegiatan Dinas Kehutanan Provinsi Sulawesi Tengah diprioritaskan pada kegiatan yang terkait dengan upaya peningkatan Indeks Kualitas Tutupan Lahan, Rehabilitasi Lahan dan Fasilitasi Perhutanan Sosial.

Dengan mempertimbangkan hal-hal tersebut di atas, maka dalam Rencana Kerja Dinas Kehutanan Provinsi Sulawesi Tengah tahun 2024 diprioritaskan pada program dan kegiatan dengan indikator kinerjanya adalah rehabilitasi hutan dan fasilitasi perhutanan sosial. Program dan kegiatan yang menjadi prioritas dan kebutuhan dananya relatif besar adalah :

- a. Program Pengelolaan Hutan, kegiatannya :
  - Pengelolaan Rencana Tata Hutan Kesatuan Pengelolaan Hutan (KPH) kewenangan Provinsi
  - Rencana pengelolaan kesatuan pengelolaan hutan kecuali pada Kesatuan Pengelolaan Hutan Konservasi (KPHK)
  - Pemanfaatan Hutan Di Kawasan Hutan Produksi dan Hutan Lindung
  - Pelaksanaan Rehabilitasi di Luar Kawasan Hutan Negara
  - Pelaksanaan Perlindungan Hutan di Hutan Lindung dan Hutan Produksi
  - Pelaksanaan Pengolahan Hasil Hutan Bukan Kayu (HHBK)
  - Pelaksanaan Pengolahan Hasil Hutan Kayu Dengan Kapasitas Produksi <6000 m<sup>3</sup>/Tahun
  - Pelaksanaan Pengelolaan KHDTK Untuk Kepentingan Religi
  - Perbenihan Tanaman Hutan
- b. Program Konservasi Sumber Daya Alam Hayati Dan, kegiatannya :
  - Perlindungan Tumbuhan dan Satwa Liar yang Tidak Dilindungi dan/atau Tidak Masuk dalam Lampiran (Appendix) CITES untuk Kewenangan Daerah Provinsi

- Pengelolaan Kawasan Bernilai Ekosistem Penting, Daerah Penyangga Kawasan Suaka Alam dan Kawasan Pelestarian Alam
- Pengelolaan Kawasan Bernilai Ekosistem Penting, Daerah Penyangga Kawasan Suaka Alam dan Kawasan Pelestarian Alam
- c. Program Pendidikan Dan Pelatihan, Penyuluhan Dan Pemberdayaan Masyarakat Di Bidang Kehutanan, kegiatannya :
  - Pelaksanaan Penyuluhan Kehutanan Provinsi dan Pemberdayaan Masyarakat di Bidang Kehutanan
- d. Program Program Pengelolaan Daerah Aliran Sungai (DAS), kegiatannya :
  - Pelaksanaan Pengelolaan DAS Lintas Daerah Kabupaten/Kota dan dalam Daerah Kab/Kota dalam 1 (Satu) Daerah Provinsi

## **2.5 Penelaahan Usulan Program dan Kegiatan**

Berdasarkan hasil Koordinasi Rencana Pembangunan Kehutanan Tahun 2024 di kabupaten/kota dan forum SKPD Tahun 2024, maka usulan program dan kegiatan Dinas Kehutanan Provinsi Sulawesi Tengah tahun 2024 disajikan pada Tabel 2.13 sebagai berikut:

**Tabel 2.13**  
**Usulan Program dan Kegiatan dari Para Pemangku Kepentingan Tahun 2023**

Perangkat Daerah : Dinas Kehutanan Prov. Sulteng

Periode / Tahun : 2023

KODE	PROGRAM/KEGIATAN/SUBKEGIATAN			LOKASI	BESARAN/VOLUME		RUPIAH
3.28	URUSAN PEMERINTAHAN BIDANG KEHUTANAN			Prov. Sulteng			107.758.880.719
01.00	DINAS KEHUTANAN PROV. SULTENG			Kota Palu			70.556.249.240
3.28.01	PROGRAM PENUNJANG URUSAN PEMERINTAHAN DAERAH			Kota Palu	81	Nilai	67.522.669.240
				Kota Palu	88,5	Indeks	
				Kota Palu	97	%	
3.28.01.1.01		Perencanaan, Penganggaran, dan Evaluasi Kinerja Perangkat Daerah		Kota Palu	8	Dok	427.830.150
3.28.01.1.01.01			Penyusunan Dokumen Perencanaan Perangkat Daerah	Kota Palu	1	Dok	134.504.700
3.28.01.1.01.02			Koordinasi dan Penyusunan Dokumen RKA-SKPD	Kota Palu	1	Dok	8.635.000
3.28.01.1.01.03			Koordinasi dan Penyusunan Dokumen Perubahan RKA-SKPD	Kota Palu	1	Dok	3.465.000
3.28.01.1.01.04			Koordinasi dan Penyusunan DPA-SKPD	Kota Palu	1	Dok	12.815.000
3.28.01.1.01.05			Koordinasi dan Penyusunan Perubahan DPA-SKPD	Kota Palu	1	Dok	12.815.000
3.28.01.1.01.06			Koordinasi dan Penyusunan Laporan Capaian Kinerja dan Ikhtisar Realisasi Kinerja SKPD	Kota Palu	3	Laporan	131.779.450
3.28.01.1.01.07			Evaluasi Kinerja Perangkat Daerah	Kota Palu	12	Laporan	123.816.000
							-
3.28.01.1.02		Administrasi Keuangan Perangkat Daerah		Kota Palu	5	Laporan	60.103.143.438
3.28.01.1.02.01			Penyediaan Gaji dan Tunjangan ASN	Kota Palu	393	Orang/Bulan	59.978.084.438
3.28.01.1.02.04			Koordinasi dan Pelaksanaan Akuntansi SKPD	Kota Palu	2	Dok	27.500.000
3.28.01.1.02.05			Koordinasi dan Penyusunan Laporan Keuangan Akhir Tahun SKPD	Kota Palu	1	Laporan	65.109.000
3.28.01.1.02.06			Pengelolaan dan Penyiapan Bahan Tanggapan Pemeriksaan	Kota Palu	1	Dok	19.250.000
3.28.01.1.02.08			Penyusunan Pelaporan dan Analisis Prognosis Realisasi Anggaran	Kota Palu	1	Dok	13.200.000
				Kota Palu			-
3.28.01.1.03		Administrasi Barang Milik Daerah pada Perangkat Daerah		Kota Palu	3	Laporan	609.966.280
3.28.01.1.03.02			Pengamanan Barang Milik Daerah SKPD	Kota Palu	1	Dok	389.966.280
3.28.01.1.03.03			Koordinasi dan Penilaian Barang Milik Daerah SKPD	Kota Palu	1	Laporan	55.000.000
3.28.01.1.03.06			Penatausahaan Barang Milik Daerah pada SKPD	Kota Palu	14	Laporan	165.000.000
				Kota Palu			-
3.28.01.1.05		Administrasi Kepegawaian Perangkat Daerah		Kota Palu	3	Dok	715.709.899
			Peningkatan Sarana dan Prasarana Disiplin Pegawai	Kota Palu	2	unit	44.000.000
3.28.01.1.05.02			Pengadaan Pakaian Dinas Beserta Atribut Kelengkapannya	Kota Palu	1	Paket	231.000.000
3.28.01.1.05.03			Pendataan dan Pengolahan Administrasi Kepegawaian	Kota Palu	1	Dok	11.000.000
3.28.01.1.05.04			Koordinasi dan Pelaksanaan Sistem Informasi Kepegawaian	Kota Palu	1	Dok	195.510.934
3.28.01.1.05.05			Monitoring, Evaluasi, dan Penilaian Kinerja Pegawai	Kota Palu	1	Dok	91.198.965

3.28.01.1.05.09			Pendidikan dan Pelatihan Pegawai Berdasarkan Tugas dan Fungsi	Kota Palu	5	Orang	143.000.000
<b>3.28.01.1.06</b>		<b>Administrasi Umum Perangkat Daerah</b>		<b>Kota Palu</b>	<b>1</b>	<b>dok</b>	<b>1.172.792.775</b>
3.28.01.1.06.02			Penyediaan Peralatan dan Perlengkapan Kantor	Kota Palu	1	Paket	27.500.000
3.28.01.1.06.04			Penyediaan Bahan Logistik Kantor	Kota Palu	1	Paket	238.672.225
3.28.01.1.06.05			Penyediaan Barang Cetak dan Penggandaan	Kota Palu	1	Paket	60.472.500
3.28.01.1.06.07			Penyediaan Bahan/Material	Kota Palu	1	Paket	55.000.000
			Fasilitas Kunjungan Tamu	Kota Palu	12	laporan	394.199.025
3.28.01.1.06.09			Penyelenggaraan Rapat Koordinasi dan Konsultasi SKPD	Kota Palu	1	laporan	394.199.025
			Penatausahaan Arsip Dinamis pada SKPD	Kota Palu	1	dok	2.750.000
<b>3.28.01.1.07</b>		<b>Pengadaan Barang Milik Daerah Penunjang Urusan Pemerintah Daerah</b>		<b>Kota Palu</b>	<b>4</b>	<b>Paket</b>	<b>2.289.266.601</b>
			Pengadaan Kendaraan Perorangan Dinas atau Kendaraan Dinas Jabatan	Kota Palu	2	unit	1.320.000.000
3.28.01.1.07.05			Pengadaan Mebel	Kota Palu	1	Paket	84.619.234
3.28.01.1.07.06			Pengadaan Peralatan dan Mesin Lainnya	Kota Palu	10	unit	468.093.042
3.28.01.1.07.09			Pengadaan Gedung Kantor atau Bangunan Lainnya	Kota Palu	1	unit	416.554.325
<b>3.28.01.1.08</b>		<b>Penyediaan Jasa Penunjang Urusan Pemerintahan Daerah</b>		<b>Kota Palu</b>	<b>2</b>	<b>laporan</b>	<b>1.007.720.835</b>
3.28.01.1.08.02			Penyediaan Jasa Komunikasi, Sumber Daya Air dan Listrik	Kota Palu	1	laporan	295.982.885
3.28.01.1.08.04			Penyediaan Jasa Pelayanan Umum Kantor	Kota Palu	1	laporan	711.737.950
<b>3.28.01.1.09</b>		<b>Pemeliharaan Barang Milik Daerah Penunjang Urusan Pemerintahan Daerah</b>		<b>Kota Palu</b>	<b>436</b>	<b>unit</b>	<b>1.196.239.262</b>
3.28.01.1.09.01			Penyediaan Jasa Pemeliharaan, Biaya Pemeliharaan dan Pajak Kendaraan Perorangan Dinas atau Kendaraan Dinas Jabatan	Kota Palu	287	unit	283.965.000
			Pemeliharaan Mebel	Kota Palu	10	unit	5.500.000
3.28.01.1.09.06			Pemeliharaan Peralatan dan Mesin Lainnya	Kota Palu	135	unit	233.046.000
3.28.01.1.09.09			Pemeliharaan/Rehabilitasi Gedung Kantor dan Bangunan Lainnya	Kota Palu	2	unit	382.965.000
3.28.01.1.09.10			Pemeliharaan/Rehabilitasi Sarana dan Prasarana Gedung Kantor atau Bangunan Lainnya	Kota Palu	2	unit	296.263.262
<b>3.28.03</b>	<b>PROGRAM PENGELOLAAN HUTAN</b>			<b>14 KPH dan Tahura</b>	<b>100</b>	<b>%</b>	<b>1.871.580.000</b>
		<b>Pengelolaan Rencana Tata Hutan Kesatuan Pengelolaan Hutan (KPH) Kewenangan Provinsi</b>		<b>14 KPH dan Tahura</b>	<b>1</b>	<b>Dokumen</b>	<b>100.000.000</b>
			Koordinasi dan Sinkronisasi Usulan Perubahan Fungsi dan Peruntukan Hutan	14 KPH dan Tahura	1	Dokumen	100.000.000
		<b>Rencana Pengelolaan Kesatuan Pengelolaan Hutan kecuali pada Kesatuan Pengelolaan Hutan Konservasi (KPHK)</b>		<b>14 KPH dan Tahura</b>	<b>1</b>	<b>Dokumen</b>	<b>100.000.000</b>
			Penyusunan Rencana Pengelolaan Kesatuan Pengelolaan Hutan	14 KPH dan Tahura	1	Dokumen	100.000.000

3.28.03.1.03		<b>Pemanfaatan Hutan Di Kawasan Hutan Produksi dan Hutan Lindung</b>		<b>14 KPH dan Tahura</b>	<b>2</b>	<b>Dokumen</b>	<b>250.000.000</b>
				<b>14 KPH dan Tahura</b>	<b>2</b>	<b>Dokumen</b>	<b>250.000.000</b>
3.28.03.1.03.01			Penyediaan Data dan Informasi Wilayah Usaha di Kawasan Hutan Produksi	14 KPH dan Tahura	2	Dokumen	100.000.000
			Penyediaan Data dan Informasi Wilayah Usaha di Kawasan Hutan Lindung	14 KPH dan Tahura	2	Dokumen	100.000.000
			Pelayanan Perizinan Usaha/Kejasama Melalui Sistem Pelayanan Perizinan Berusaha Terintegrasi Secara Elektronik, di Kawasan Hutan Produksi dan Hutan Lindung pada Blok Pemanfaatan Kecuali pada Wilayah Perum Perhutani	14 KPH dan Tahura	2	Dokumen	100.000.000
3.28.03.1.03.04			Koordinasi dan Sinkronisasi Pengendalian Izin Usaha atau Kerjasama Pemanfaatan di Kawasan Hutan Produksi	14 KPH dan Tahura	2	Dokumen	100.000.000
			Koordinasi dan Sinkronisasi Pengendalian Izin Usaha atau Kerjasama Pemanfaatan di Kawasan Hutan Lindung	14 KPH dan Tahura	2	Dokumen	100.000.000
3.28.03.1.04		<b>Pelaksanaan Rehabilitasi di Luar Kawasan Hutan Negara</b>		<b>14 KPH dan Tahura</b>	<b>24</b>	<b>Laporan</b>	<b>495.000.000</b>
3.28.03.1.04.01			Penyusunan Rencana Tahunan Rehabilitasi Lahan (RTnRL)	14 KPH dan Tahura	13	Dokumen	195.000.000
3.28.03.1.04.04			Pembangunan Penghijauan Lingkungan di Luar Kawasan Hutan Negara	14 KPH dan Tahura	50	Ha	200.000.000
3.28.03.1.04.09			Pembinaan dan/atau Pengawasan dalam Rangka Pengembangan Rehabilitasi Lahan	14 KPH dan Tahura	24	Laporan	100.000.000
3.28.03.1.05		<b>Pelaksanaan Perlindungan Hutan di Hutan Lindung dan Hutan Produksi</b>		<b>14 KPH dan Tahura</b>	<b>12</b>	<b>Laporan</b>	<b>408.580.000</b>
				<b>14 KPH dan Tahura</b>	<b>12</b>	<b>Laporan</b>	<b>140.000.000</b>
				<b>14 KPH dan Tahura</b>	<b>1</b>	<b>Laporan</b>	<b>10.000.000</b>
				<b>14 KPH dan Tahura</b>	<b>1</b>	<b>Laporan</b>	<b>50.000.000</b>
3.28.03.1.05.01			Pencegahan dan Pembatasan Kerusakan Hutan	14 KPH dan Tahura	12	Operasi	400.000.000
3.28.03.1.05.04			Koordinasi, Sinkronisasi dan Pelaksanaan Perlindungan Hutan	14 KPH dan Tahura	3	Dokumen	8.580.000
			Koordinasi, Sinkronisasi dan Pelaksanaan Pencegahan/Penanggulangan Kebakaran Hutan dan Lahan	14 KPH dan Tahura	4	Laporan	200.000.000
3.28.03.1.06		<b>Pelaksanaan Pengolahan Hasil Hutan Bukan Kayu (HHBK)</b>		<b>14 KPH dan Tahura</b>	<b>8</b>	<b>Unit Manajemen</b>	<b>100.000.000</b>
3.28.03.1.06.02			Fasilitasi Pemenuhan Komitmen Penerbitan Izin Usaha Industri Primer Hasil Hutan Bukan Kayu (IUIPHBK) melalui Sistem Pelayanan Perizinan Berusaha Terintegrasi secara Elektronik	14 KPH dan Tahura	8	Unit Manajemen	100.000.000
3.28.03.1.07		<b>Pelaksanaan Pengolahan Hasil Hutan Kayu dengan Kapasitas Produksi &lt;6000 m3/Tahun</b>		<b>14 KPH dan Tahura</b>	<b>8</b>	<b>Unit Manajemen</b>	<b>300.000.000</b>

3.28.03.1.07.01			Rencana Pengolahan Hasil Hutan Kayu dengan Kapasitas Produksi <6000 m3/Tahun	14 KPH dan Tahura	50	Unit Manajemen	100.000.000
3.28.03.1.07.02			Pembinaan dan Pelaksanaan Pengolahan Hasil Hutan Kayu dengan Kapasitas Produksi <6000 m3/Tahun	14 KPH dan Tahura	1	Dokumen	100.000.000
			Fasilitasi Pemenuhan Komitmen Izin Usaha Industri Primer Hasil Hutan Kayu (IUIPHK) dengan Kapasitas Produksi <6000 m3 /Tahun melalui Sistem Pelayanan Perizinan Berusaha Terintegrasi secara Elektronik	14 KPH dan Tahura	8	Unit Manajemen	100.000.000
3.28.03.1.09			<b>Perbenihan Tanaman Hutan</b>	<b>14 KPH dan Tahura</b>	<b>13</b>	<b>Laporan</b>	<b>118.000.000</b>
3.28.03.1.09.01			Penetapan Pengadaan Benih dan Pengedar Benih dan/atau Bibit Terdaftar	14 KPH dan Tahura	1	Unit Usaha	39.000.000
3.28.03.1.09.05			Pengawasan Peredaran Benih dan/atau Bibit	14 KPH dan Tahura	13	Laporan	79.000.000
3.28.04			<b>PROGRAM KONSERVASI SUMBER DAYA ALAM HAYATI DAN EKOSISTEMNYA</b>	<b>14 KPH dan Tahura</b>	<b>100</b>	<b>%</b>	<b>202.000.000</b>
3.28.04.1.02			<b>Perlindungan Tumbuhan dan Satwa Liar yang Tidak Dilindungi dan/atau Tidak Masuk dalam Lampiran (Appendix) CITES untuk Kewenangan Daerah Provinsi</b>	<b>14 KPH dan Tahura</b>	<b>1</b>	<b>Dokumen</b>	<b>50.000.000</b>
3.28.04.1.02.01			Pengendalian dan Pengawasan Tumbuhan dan Satwa Liar yang tidak Dilindungi dan/atau Tidak Masuk dalam Lampiran CITES	14 KPH dan Tahura	1	Laporan	50.000.000
3.28.04.1.03			<b>Pengelolaan Kawasan Bernilai Ekosistem Penting, Daerah Penyangga Kawasan Suaka Alam dan Kawasan Pelestarian Alam</b>	<b>14 KPH dan Tahura</b>	<b>130</b>	<b>Orang</b>	<b>152.000.000</b>
			Penguatan Kapasitas dan Pemberdayaan Masyarakat di Kawasan Bernilai Ekosistem Penting Kewenangan Daerah Provinsi	14 KPH dan Tahura	130	orang	150.000.000
			Pengelolaan Daerah Penyangga di Kawasan Bernilai Ekosistem Penting Kewenangan Daerah Provinsi	14 KPH dan Tahura	5439	Ha	2.000.000
3.28.05			<b>PROGRAM PENDIDIKAN DAN PELATIHAN, PENYULUHAN DAN PEMBERDAYAAN MASYARAKAT DI BIDANG KEHUTANAN</b>	<b>14 KPH dan Tahura</b>	<b>100</b>	<b>%</b>	<b>810.000.000</b>
3.28.05.1.01			<b>Pelaksanaan Penyuluhan Kehutanan Provinsi dan Pemberdayaan Masyarakat di Bidang Kehutanan</b>	<b>14 KPH dan Tahura</b>	<b>3</b>	<b>Dokumen</b>	<b>810.000.000</b>
3.28.05.1.01.01			Peningkatan Kapasitas dan Kompetensi Penyuluh Kehutanan dan SDM Bidang Kehutanan	14 KPH dan Tahura	20	orang	200.000.000
3.28.05.1.01.02			Penguatan dan Pendampingan Kelembagaan Kelompok Tani Hutan	14 KPH dan Tahura	20	Kelompok	415.000.000
3.28.05.1.01.03			Penyiapan dan Pengembangan Perhutanan Sosial	14 KPH dan Tahura	1300	Ha	195.000.000
3.28.06			<b>PROGRAM PENGELOLAAN DAERAH ALIRAN SUNGAI (DAS)</b>	<b>14 KPH dan Tahura</b>	<b>100</b>	<b>%</b>	<b>150.000.000</b>

3.28.06.1.01		Pelaksanaan Pengelolaan DAS Lintas Daerah Kabupaten/Kota dan dalam Daerah Kab/Kota dalam 1 (Satu) Daerah Provinsi		14 KPH dan Tahura	1	Dokumen	150.000.000
3.28.06.1.01.02			Optimalisasi Fungsi dan Daya Dukung Wilayah DAS	14 KPH dan Tahura	1	Dokumen	30.000.000
3.28.06.1.01.04			Pemberdayaan Masyarakat Dalam Kegiatan Pengelolaan DAS	14 KPH dan Tahura	100	orang	120.000.000
3.28.06.1.01.05			Pengembangan Kelembagaan Pengelolaan DAS	14 KPH dan Tahura	0	Lembaga	-
3.28.01		PROGRAM PENUNJANG URUSAN PEMERINTAHAN DAERAH PROVINSI		Kota Palu, Kab. Sigi	81	Nilai	433.500.000
				Kota Palu, Kab. Sigi	88,5	Indeks	
				Kota Palu, Kab. Sigi	97	%	
3.28.01.1.06		Administrasi Umum Perangkat Daerah		Kota Palu, Kab. Sigi	3	Paket	99.500.000
			Penyediaan Komponen Instalasi Listrik/Penerangan Bangunan Kantor	Kota Palu, Kab. Sigi	3	Paket	3.000.000
3.28.01.1.06.02			Penyediaan Peralatan dan Perlengkapan Kantor	Kota Palu, Kab. Sigi	2	Paket	6.000.000
3.28.01.1.06.03			Penyediaan Peralatan Rumah Tangga	Kota Palu, Kab. Sigi	3	Paket	5.000.000
3.28.01.1.06.04			Penyediaan Bahan Logistik Kantor	Kota Palu, Kab. Sigi	4	Paket	7.500.000
3.28.01.1.06.05			Penyediaan Barang Cetak dan Penggandaan	Kota Palu, Kab. Sigi	2	Paket	6.000.000
			Penyediaan Bahan/Material	Kota Palu, Kab. Sigi	2	Paket	5.000.000
			Fasilitasi Kunjungan Tamu	Kota Palu, Kab. Sigi	12	Laporan	2.000.000
3.28.01.1.06.09			Penyelenggaraan Rapat Koordinasi dan Konsultasi SKPD	Kota Palu, Kab. Sigi	12	Laporan	60.000.000
			Penatausahaan Arsip Dinamis pada SKPD	Kota Palu, Kab. Sigi	1	Dokumen	5.000.000
3.28.01.1.08		Penyediaan Jasa Penunjang Urusan Pemerintahan Daerah		Kota Palu, Kab. Sigi	12	Laporan	64.000.000
			Penyediaan Jasa Surat Menyurat	Kota Palu, Kab. Sigi	12	Laporan	1.500.000
3.28.01.1.08.02			Penyediaan Jasa Komunikasi, Sumber Daya Air dan Listrik	Kota Palu, Kab. Sigi	12	Laporan	60.000.000
3.28.01.1.08.04			Penyediaan Jasa Pelayanan Umum Kantor	Kota Palu, Kab. Sigi	12	Laporan	2.500.000
3.28.01.1.09		Pemeliharaan Barang Milik Daerah Penunjang Urusan Pemerintahan Daerah		Kota Palu, Kab. Sigi	38	Unit	270.000.000
			Penyediaan Jasa Pemeliharaan, Biaya Pemeliharaan dan Pajak Kendaraan Perorangan Dinas atau Kendaraan Dinas Jabatan	Kota Palu, Kab. Sigi	12	Unit	50.000.000
3.28.01.1.09.02			Penyediaan Jasa Pemeliharaan, Biaya Pemeliharaan, Pajak dan Perizinan Kendaraan Dinas Operasional atau Lapangan	Kota Palu, Kab. Sigi	12	Unit	5.000.000
			Pemeliharaan Mebel	Kota Palu, Kab. Sigi	-	Unit	-
3.28.01.1.09.06			Pemeliharaan Peralatan dan Mesin Lainnya	Kota Palu, Kab. Sigi	6	Unit	10.000.000
3.28.01.1.09.09			Pemeliharaan/Rehabilitasi Gedung Kantor dan Bangunan Lainnya	Kota Palu, Kab. Sigi	-	Unit	-
3.28.01.1.09.10			Pemeliharaan/Rehabilitasi Sarana dan Prasarana Gedung Kantor atau Bangunan Lainnya	Kota Palu, Kab. Sigi	2	Unit	200.000.000



			Pemeliharaan/Rehabilitasi Sarana dan Prasarana Pendukung Gedung Kantor atau Bangunan Lainnya	Kota Palu, Kab. Sigi	6	Unit	5.000.000
3.28.04	PROGRAM KONSERVASI SUMBER DAYA ALAM HAYATI DAN EKOSISTEMNYA			Kota Palu, Kab. Sigi	2	Ha	1.275.000.000
3.28.04.1.01		Pengelolaan Taman Hutan Raya (TAHURA) Provinsi		Kota Palu, Kab. Sigi	4	Dokumen	1.275.000.000
3.28.04.1.01.02			Pengamanan Kawasan TAHURA Provinsi	Kota Palu, Kab. Sigi	10	Operasi	50.000.000
			Pengawetan Tumbuhan, Satwa, serta Habitat TAHURA Provinsi	Kota Palu, Kab. Sigi	2	Ha	25.000.000
			Pemulihan Ekosistem atau Penutupan Kawasan sesuai Rencana Pengelolaan TAHURA Provinsi	Kota Palu, Kab. Sigi	1	Ha	50.000.000
3.28.04.1.01.06			Pemanfaatan Jasa Lingkungan TAHURA Provinsi	Kota Palu, Kab. Sigi	10	Permohonan	750.000.000
			Kerja Sama Penyelenggaraan TAHURA Provinsi	Kota Palu, Kab. Sigi	1	Dokumen	50.000.000
3.28.04.1.01.08			Penguatan Kapasitas dan Pemberdayaan Masyarakat di sekitar TAHURA	Kota Palu, Kab. Sigi	8	Desa	100.000.000
			Penyusunan Rencana Pengelolaan dan Penataan Blok TAHURA	Kota Palu, Kab. Sigi	1	Dokumen	100.000.000
			Perencanaan Pengelolaan TAHURA	Kota Palu, Kab. Sigi	1	Dokumen	150.000.000
01.00	UPT KPH DAMPELAS TINOMBO			Kab. Donggala dan Parimo			3.640.224.020
3.28.01	PROGRAM PENUNJANG URUSAN PEMERINTAHAN DAERAH			Kab. Donggala dan Parimo	81	Nilai	822.224.020
				Kab. Donggala dan Parimo	88,5	Indeks	
				Kab. Donggala dan Parimo	97	%	
3.28.01.1.06	Administrasi Umum Perangkat Daerah			Kab. Donggala dan Parimo	1	Dokumen	167.224.020
			Penyediaan Komponen Instalasi Listrik/Penerangan Bangunan Kantor	Kab. Donggala dan Parimo	1	Paket	5.000.000
3.28.01.1.06.02			Penyediaan Peralatan dan Perlengkapan Kantor	Kab. Donggala dan Parimo	1	Paket	80.000.000
			Penyediaan Peralatan Rumah Tangga	Kab. Donggala dan Parimo	1	Paket	50.000.000
3.28.01.1.06.04			Penyediaan Bahan Logistik Kantor	Kab. Donggala dan Parimo	1	Paket	8.048.095
3.28.01.1.06.05			Penyediaan Barang Cetak dan Penggandaan	Kab. Donggala dan Parimo	1	Paket	5.457.925
			Penyediaan Bahan/Material	Kab. Donggala dan Parimo	1	Paket	2.000.000
			Fasilitas Kunjungan Tamu	Kab. Donggala dan Parimo	1	Laporan	2.000.000
3.28.01.1.06.09			Penyelenggaraan Rapat Koordinasi dan Konsultasi SKPD	Kab. Donggala dan Parimo	1	Laporan	14.718.000
3.28.01.1.08	Penyediaan Jasa Penunjang Urusan Pemerintahan Daerah			Kab. Donggala dan Parimo	18	Laporan	490.000.000
			Penyediaan Jasa Surat Menyurat	Kab. Donggala dan Parimo	1	Laporan	-
3.28.01.1.08.02			Penyediaan Jasa Komunikasi, Sumber Daya Air dan Listrik	Kab. Donggala dan Parimo	1	Tahun	40.000.000
3.28.01.1.08.04			Penyediaan Jasa Pelayanan Umum Kantor	Kab. Donggala dan Parimo	1	Tahun	450.000.000
				Kab. Donggala dan Parimo			
3.28.01.1.09	Pemeliharaan Barang Milik Daerah Penunjang Urusan Pemerintahan Daerah			Kab. Donggala dan Parimo	25	Unit	165.000.000
			Penyediaan Jasa Pemeliharaan, Biaya Pemeliharaan dan Pajak Kendaraan Perorangan Dinas atau Kendaraan Dinas Jabatan	Kab. Donggala dan Parimo	25	Unit	115.000.000

3.28.01.1.09.02		Penyediaan Jasa Pemeliharaan, Biaya Pemeliharaan, Pajak dan Perizinan Kendaran Dinas Operasional atau Lapangan	Kab. Donggala dan Parimo	25	Unit	40.000.000
		Pemeliharaan Mebel	Kab. Donggala dan Parimo	0	Unit	-
3.28.01.1.09.06		Pemeliharaan Peralatan dan Mesin Lainnya	Kab. Donggala dan Parimo	10	Unit	10.000.000
3.28.01.1.09.09		Pemeliharaan / Rehabilitasi Gedung Kantor dan Bangunan Lainnya	Kab. Donggala dan Parimo	0	Unit	-
3.28.01.1.09.10		Pemeliharaan/Rehabilitasi Sarana dan Prasarana Gedung Kantor atau Bangunan Lainnya	Kab. Donggala dan Parimo	0	Unit	-
		Pemeliharaan / Rehabilitasi Sarana dan Prasarana Pendukung Gedung Kantor atau Bangunan Lainnya	Kab. Donggala dan Parimo	0	Unit	-
<b>3.28.03</b>	<b>PROGRAM PENGELOLAAN HUTAN</b>		<b>Kab. Donggala dan Parimo</b>	<b>500</b>	<b>Ha</b>	<b>2.053.000.000</b>
<b>3.28.03.1.01</b>	<b>Pengelolaan Rencana Tata Hutan Kesatuan Pengelolaan Hutan (KPH) kewenangan Provinsi</b>		<b>Kab. Donggala dan Parimo</b>	<b>2</b>	<b>Dokumen</b>	<b>128.000.000</b>
		Penyusunan Rancang Bangun Tata Hutan Wilayah Kesatuan Pengelolaan Hutan	<b>Kab. Donggala dan Parimo</b>	2	Dokumen	23.000.000
3.28.03.1.01.02		Pembagian Blok/Petak Pengelolaan Hutan Kesatuan Pengelolaan Hutan	Kab. Donggala dan Parimo	2	unit	60.000.000
		Penyediaan dan Pemeliharaan Sarana Prasarana Operasionalisasi KPH	Kab. Donggala dan Parimo	5	unit	45.000.000
<b>3.28.03.1.02</b>	<b>Rencana pengelolaan kesatuan pengelolaan hutan kecuali pada Kesatuan Pengelolaan Hutan Konservasi (KPHK)</b>		<b>Kab. Donggala dan Parimo</b>	<b>2</b>	<b>Dokumen</b>	<b>30.000.000</b>
3.28.03.1.02.01		Penyusunan Rencana Pengelolaan Kesatuan Pengelolaan Hutan	Kab. Donggala dan Parimo	2	Dokumen	30.000.000
<b>3.28.03.1.04</b>	<b>Pelaksanaan Rehabilitasi di Luar Kawasan Hutan Negara</b>		<b>Kab. Donggala dan Parimo</b>	<b>3</b>	<b>Laporan</b>	<b>1.500.000.000</b>
3.28.03.1.04.02		Pembangunan Hutan Rakyat di Luar Kawasan Hutan Negara	Kab. Donggala dan Parimo	50	Ha	750.000.000
3.28.03.1.04.04		Pembangunan Penghijauan Lingkungan di Luar Kawasan Hutan Negara	Kab. Donggala dan Parimo	50	Ha	750.000.000
3.28.03.1.04.05		Penerapan Teknik Konservasi Tanah dan Air Hutan dan Lahan	Kab. Donggala dan Parimo	-	Unit	-
3.28.03.1.04.08		Rehabilitasi Mangrove di luar kawasan hutan	Kab. Donggala dan Parimo	-	Ha	-
<b>3.28.03.1.05</b>	<b>Pelaksanaan Perlindungan Hutan di Hutan Lindung dan Hutan Produksi</b>		<b>Kab. Donggala dan Parimo</b>	<b>1</b>	<b>Laporan</b>	<b>145.000.000</b>
3.28.03.1.05.01		Pencegahan dan Pembatasan Kerusakan Hasil Hutan	Kab. Donggala dan Parimo	11	Operasi	100.000.000
3.28.03.1.05.04		Koordinasi, Sinkronisasi dan Pelaksanaan Perlindungan Hutan	Kab. Donggala dan Parimo	4	Dokumen	35.000.000
		Koordinasi, Sinkronisasi dan Pelaksanaan Pencegahan/Penanggulangan Kebakaran Hutan dan Lahan	Kab. Donggala dan Parimo	4	Laporan	10.000.000
<b>3.28.03.1.06</b>	<b>Pelaksanaan Pengolahan Hasil Hutan Bukan Kayu (HHBK)</b>		<b>Kab. Donggala dan Parimo</b>	<b>1</b>	<b>Dokumen</b>	<b>250.000.000</b>
3.28.03.1.06.03		Pembudidayaan Hasil Hutan Bukan Kayu dengan tidak Mengurangi Fungsi Pokoknya	Kab. Donggala dan Parimo	1	Unit Manajemen	250.000.000

3.28.03.1.07	Pelaksanaan Pengolahan Hasil Hutan Kayu dengan Kapasitas Produksi <6000 m3/Tahun	Kab. Donggala dan Parimo	-	Dokumen	-
3.28.03.1.07.02	Pembinaan dan Pelaksanaan Pengolahan Hasil Hutan Kayu dengan Kapasitas Produksi <6000 m3/Tahun	Kab. Donggala dan Parimo	-	Dokumen	-
		Kab. Donggala dan Parimo			
3.28.05	PROGRAM PENDIDIKAN DAN PELATIHAN, PENYULUHAN DAN PEMBERDAYAAN MASYARAKAT DI BIDANG KEHUTANAN	Kab. Donggala dan Parimo	1	Laporan	765.000.000
3.28.05.1.01	Pelaksanaan Penyuluhan Kehutanan Provinsi dan Pemberdayaan Masyarakat di Bidang Kehutanan	Kab. Donggala dan Parimo	3	Dokumen	765.000.000
3.28.05.1.01.01	Peningkatan Kapasitas dan Kompetensi Penyuluh Kehutanan dan SDM Bidang Kehutanan	Kab. Donggala dan Parimo	2	Orang	15.000.000
3.28.05.1.01.02	Penguatan dan Pendampingan Kelembagaan Kelompok Tani Hutan	Kab. Donggala dan Parimo	4	Kelompok	500.000.000
3.28.05.1.01.03	Penyiapan dan Pengembangan Perhutanan Sosial	Kab. Donggala dan Parimo	50	Ha	250.000.000
		Kab. Donggala dan Parimo			
01.00	UPT KPH DOLAGO TANGGUNUNG				2.827.188.160
3.28.01	PROGRAM PENUNJANG URUSAN PEMERINTAHAN DAERAH	Kab. Parimo, Donggala dan Sigi	81	Nilai	879.188.160
		Kab. Parimo, Donggala dan Sigi	88,5	Indeks	
		Kab. Parimo, Donggala dan Sigi	97	%	
3.28.01.1.06	Administrasi Umum Perangkat Daerah	Kab. Parimo, Donggala dan Sigi	1	Dokumen	170.224.020
	Penyediaan Komponen Instalasi Listrik/Penerangan Bangunan Kantor	Kab. Parimo, Donggala dan Sigi	1	Paket	5.000.000
3.28.01.1.06.02	Penyediaan Peralatan dan Perlengkapan Kantor	Kab. Parimo, Donggala dan Sigi	1	Paket	Rp80.000.000,00
	Penyediaan Peralatan Rumah Tangga	Kab. Parimo, Donggala dan Sigi	1	Paket	Rp50.000.000,00
3.28.01.1.06.04	Penyediaan Bahan Logistik Kantor	Kab. Parimo, Donggala dan Sigi	1	Paket	Rp8.048.095,00
3.28.01.1.06.05	Penyediaan Barang Cetak dan Penggandaan	Kab. Parimo, Donggala dan Sigi	1	Paket	Rp5.457.925,00
	Penyediaan Bahan/Material	Kab. Parimo, Donggala dan Sigi	1	Paket	Rp2.000.000,00
	Fasilitas Kunjungan Tamu	Kab. Parimo, Donggala dan Sigi	1	Laporan	Rp2.000.000,00
3.28.01.1.06.09	Penyelenggaraan Rapat Koordinasi dan Konsultasi SKPD	Kab. Parimo, Donggala dan Sigi	1	Laporan	Rp14.718.000,00
	Penatausahaan Arsip Dinamis pada SKPD	Kab. Parimo, Donggala dan Sigi	1	Dokumen	Rp3.000.000,00
3.28.01.1.08	Penyediaan Jasa Penunjang Urusan Pemerintahan Daerah	Kab. Parimo, Donggala dan Sigi	1	Laporan	Rp516.783.080,00
	Penyediaan Jasa Surat Menyurat	Kab. Parimo, Donggala dan Sigi	1	Laporan	Rp1.500.000,00
3.28.01.1.08.02	Penyediaan Jasa Komunikasi, Sumber Daya Air dan Listrik	Kab. Parimo, Donggala dan Sigi	1	Laporan	Rp62.680.970,00
3.28.01.1.08.03	Penyediaan Jasa Pelayanan Umum Kantor	Kab. Parimo, Donggala dan Sigi	1	Laporan	Rp309.883.200,00
3.28.01.1.08.04	Penyediaan Jasa Pelayanan Umum Kantor	Kab. Parimo, Donggala dan Sigi	1	Paket	142.718.910
		Kab. Parimo, Donggala dan Sigi			
3.28.01.1.09	Pemeliharaan Barang Milik Daerah Penunjang Urusan Pemerintahan Daerah	Kab. Parimo, Donggala dan Sigi	15	Unit	192.181.060
	Penyediaan Jasa Pemeliharaan, Biaya Pemeliharaan dan Pajak Kendaraan Perorangan Dinas atau Kendaraan Dinas Jabatan	Kab. Parimo, Donggala dan Sigi	7	Unit	69.355.000

3.28.01.1.09.02		Penyediaan Jasa Pemeliharaan, Biaya Pemeliharaan, Pajak dan Perizinan Kendaraan Dinas Operasional atau Lapangan	Kab. Parimo, Donggala dan Sigi	8	Unit	Rp65.000.000,00
		Pemeliharaan Mebel	Kab. Parimo, Donggala dan Sigi	10	Unit	Rp30.000.000,00
3.28.01.1.09.06		Pemeliharaan Peralatan dan Mesin Lainnya	Kab. Parimo, Donggala dan Sigi	8	Unit	Rp22.181.060,00
3.28.01.1.09.09		Pemeliharaan/Rehabilitasi Gedung Kantor dan Bangunan Lainnya	Kab. Parimo, Donggala dan Sigi	3	Unit	Rp50.000.000,00
3.28.01.1.09.10		Pemeliharaan/Rehabilitasi Sarana dan Prasarana Gedung Kantor atau Bangunan Lainnya	Kab. Parimo, Donggala dan Sigi	3	Unit	Rp25.000.000,00
<b>3.28.03</b>	<b>PROGRAM PENGELOLAAN HUTAN</b>		<b>Kab. Parimo, Donggala dan Sigi</b>	<b>80</b>	<b>Ha</b>	<b>Rp1.473.000.000,00</b>
<b>3.28.03.1.01</b>	<b>Pengelolaan Rencana Tata Hutan Kesatuan Pengelolaan Hutan (KPH) kewenangan Provinsi</b>		<b>Kab. Parimo, Donggala dan Sigi</b>	<b>3</b>	<b>Dokumen</b>	<b>Rp175.000.000,00</b>
		Penyusunan Rancang Bangun Tata Hutan Wilayah Kesatuan Pengelolaan Hutan	Kab. Parimo, Donggala dan Sigi	2	Dokumen	Rp100.000.000,00
3.28.03.1.01.02		Pembagian Blok/Petak Pengelolaan Hutan Kesatuan Pengelolaan Hutan	Kab. Parimo, Donggala dan Sigi	1	Unit	Rp75.000.000,00
		Penyediaan dan Pemeliharaan Sarana Prasarana Operasionalisasi KPH	Kab. Parimo, Donggala dan Sigi	0	Unit	-
			Kab. Parimo, Donggala dan Sigi			
<b>3.28.03.1.02</b>	<b>Rencana pengelolaan kesatuan pengelolaan hutan kecuali pada Kesatuan Pengelolaan Hutan Konservasi (KPHK)</b>		<b>Kab. Parimo, Donggala dan Sigi</b>	<b>3</b>	<b>Dokumen</b>	<b>75.000.000</b>
3.28.03.1.02.01		Penyusunan Rencana Pengelolaan Kesatuan Pengelolaan Hutan	Kab. Parimo, Donggala dan Sigi	3	Dokumen	Rp75.000.000,00
<b>3.28.03.1.04</b>	<b>Pelaksanaan Rehabilitasi di Luar Kawasan Hutan Negara</b>		<b>Kab. Parimo, Donggala dan Sigi</b>	<b>4</b>	<b>Laporan</b>	<b>1.000.000.000</b>
		Pembangunan Hutan Rakyat di Luar Kawasan Hutan Negara	Kab. Parimo, Donggala dan Sigi	60	Ha	400.000.000
3.28.03.1.04.04		Pembangunan Penghijauan Lingkungan di Luar Kawasan Hutan Negara	Kab. Parimo, Donggala dan Sigi	10	Ha	300.000.000
3.28.03.1.04.05		Penerapan Teknik Konservasi Tanah dan Air Hutan dan Lahan	Kab. Parimo, Donggala dan Sigi	1	Unit	150.000.000
		Rehabilitasi Mangrove di luar kawasan hutan	Kab. Parimo, Donggala dan Sigi	10	Ha	150.000.000
<b>3.28.03.1.05</b>	<b>Pelaksanaan Perlindungan Hutan di Hutan Lindung dan Hutan Produksi</b>		<b>Kab. Parimo, Donggala dan Sigi</b>	<b>20</b>	<b>Laporan</b>	<b>148.000.000</b>
3.28.03.1.05.01		Pencegahan dan Pembatasan Kerusakan Hutan	Kab. Parimo, Donggala dan Sigi	12	Operasi	Rp75.000.000,00
3.28.03.1.05.04		Koordinasi, Sinkronisasi dan Pelaksanaan Perlindungan Hutan	Kab. Parimo, Donggala dan Sigi	4	Dokumen	Rp48.000.000,00
		Koordinasi, Sinkronisasi dan Pelaksanaan Pencegahan/Penanggulangan Kebakaran Hutan dan Lahan	Kab. Parimo, Donggala dan Sigi	4	Laporan	Rp25.000.000,00
<b>3.28.03.1.06</b>	<b>Pelaksanaan Pengolahan Hasil Hutan Bukan Kayu (HHBK)</b>		<b>Kab. Parimo, Donggala dan Sigi</b>	<b>1</b>	<b>Dokumen</b>	<b>25.000.000</b>
3.28.03.1.06.03		Pembudidayaan Hasil Hutan Bukan Kayu dengan tidak Mengurangi Fungsi Pokoknya	Kab. Parimo, Donggala dan Sigi	1	Unit Manajemen	Rp25.000.000,00
<b>3.28.03.1.07</b>	<b>Pelaksanaan Pengolahan Hasil Hutan Kayu dengan Kapasitas Produksi &lt;6000 m3/Tahun</b>		<b>Kab. Parimo, Donggala dan Sigi</b>	<b>1</b>	<b>Dokumen</b>	<b>50.000.000</b>

3.28.03.1.07.02		Pembinaan dan Pelaksanaan Pengolahan Hasil Hutan Kayu dengan Kapasitas Produksi <6000 m3/Tahun	Kab. Parimo, Donggala dan Sigi	1	Dokumen	Rp50.000.000,00
3.28.05	<b>PROGRAM PENDIDIKAN DAN PELATIHAN, PENYULUHAN DAN PEMBERDAYAAN MASYARAKAT DI BIDANG KEHUTANAN</b>		Kab. Parimo, Donggala dan Sigi	3	Laporan	475.000.000
3.28.05.1.01	<b>Pelaksanaan Penyuluhan Kehutanan Provinsi dan Pemberdayaan Masyarakat di Bidang Kehutanan</b>		Kab. Parimo, Donggala dan Sigi	4	Dokumen	475.000.000
3.28.05.1.01.01		Peningkatan Kapasitas dan Kompetensi Penyuluh Kehutanan dan SDM Bidang Kehutanan	Kab. Parimo, Donggala dan Sigi	3	Orang	75.000.000
3.28.05.1.01.02		Penguatan dan Pendampingan Kelembagaan Kelompok Tani Hutan	Kab. Parimo, Donggala dan Sigi	2	Kelompok	150.000.000
3.28.05.1.01.03		Penyiapan dan Pengembangan Perhutanan Sosial	Kab. Parimo, Donggala dan Sigi	500	Ha	250.000.000
	<b>KPH TOILI BATURUBE</b>					<b>1.888.222.571</b>
3.28.01	<b>PROGRAM PENUNJANG URUSAN PEMERINTAHAN DAERAH</b>		Kab. Banggai	81	Nilai	706.260.071
			Kab. Banggai	88,5	Indeks	
			Kab. Banggai	97	%	
3.28.01.1.06	<b>Administrasi Umum Perangkat Daerah</b>		Kab. Banggai	1	Dokumen	237.396.484
		Penyediaan Komponen Instalasi Listrik/Penerangan Bangunan Kantor	Kab. Banggai	1	Paket	8.000.000
3.28.01.1.06.02		Penyediaan Peralatan dan Perlengkapan Kantor	Kab. Banggai	1	Paket	80.149.859
		Penyediaan Peralatan Rumah Tangga	Kab. Banggai	1	Paket	15.000.000
3.28.01.1.06.04		Penyediaan Bahan Logistik Kantor	Kab. Banggai	1	Paket	21.292.250
3.28.01.1.06.05		Penyediaan Barang Cetak dan Penggandaan	Kab. Banggai	1	Paket	7.604.375
		Penyediaan Bahan/Material	Kab. Banggai	1	Paket	5.000.000
		Fasilitasi Kunjungan Tamu	Kab. Banggai	5	Laporan	15.000.000
3.28.01.1.06.09		Penyelenggaraan Rapat Koordinasi dan Konsultasi SKPD	Kab. Banggai	6	Laporan	79.350.000
		Penatausahaan Arsip Dinamis pada SKPD	Kab. Banggai	6	Dokumen	6.000.000
3.28.01.1.08	<b>Penyediaan Jasa Penunjang Urusan Pemerintahan Daerah</b>		Kab. Banggai	25	Laporan	161.975.650
		Penyediaan Jasa Surat Menyurat	Kab. Banggai	12	Laporan	6.000.000
3.28.01.1.08.02		Penyediaan Jasa Komunikasi, Sumber Daya Air dan Listrik	Kab. Banggai	12	Laporan	23.725.650
3.28.01.1.08.04		Penyediaan Jasa Pelayanan Umum Kantor	Kab. Banggai	1	Laporan	132.250.000
			Kab. Banggai			
3.28.01.1.09	<b>Pemeliharaan Barang Milik Daerah Penunjang Urusan Pemerintahan Daerah</b>		Kab. Banggai	51	Unit	306.887.938
		Penyediaan Jasa Pemeliharaan, Biaya Pemeliharaan dan Pajak Kendaraan Perorangan Dinas atau Kendaraan Dinas Jabatan	Kab. Banggai	13	Unit	7.500.000
3.28.01.1.09.02		Penyediaan Jasa Pemeliharaan, Biaya Pemeliharaan, Pajak dan Perizinan Kendaraan Dinas Operasional atau Lapangan	Kab. Banggai	13	Unit	92.012.938
		Pemeliharaan Mebel	Kab. Banggai	3	Unit	9.000.000
3.28.01.1.09.06		Pemeliharaan Peralatan dan Mesin Lainnya	Kab. Banggai	15	Unit	66.125.000

3.28.01.1.09.09		Pemeliharaan/Rehabilitasi Gedung Kantor dan Bangunan Lainnya	Kab. Banggai	1	Unit	66.125.000
3.28.01.1.09.10		Pemeliharaan/Rehabilitasi Sarana dan Prasarana Gedung Kantor atau Bangunan Lainnya	Kab. Banggai	1	Unit	66.125.000
			Kab. Banggai			
<b>3.28.03</b>	<b>PROGRAM PENGELOLAAN HUTAN</b>		<b>Kab. Banggai</b>	<b>1.500</b>	<b>Ha</b>	<b>1.026.887.500</b>
		<b>Pengelolaan Rencana Tata Hutan Kesatuan Pengelolaan Hutan (KPH) kewenangan Provinsi</b>	<b>Kab. Banggai</b>	<b>1</b>	<b>Dokumen</b>	<b>67.000.000</b>
		Penyusunan Rancang Bangun Tata Hutan Wilayah Kesatuan Pengelolaan Hutan	Kab. Banggai	1	Dokumen	20.000.000
3.28.03.1.01.02		Pembagian Blok/Petak Pengelolaan Hutan Kesatuan Pengelolaan Hutan	Kab. Banggai	1	Unit	7.000.000
		Penyediaan dan Pemeliharaan Sarana Prasarana Operasionalisasi KPH	Kab. Banggai	4	Unit	40.000.000
			Kab. Banggai			
<b>3.28.03.1.02</b>		<b>Rencana pengelolaan kesatuan pengelolaan hutan kecuali pada Kesatuan Pengelolaan Hutan Konservasi (KPHK)</b>	<b>Kab. Banggai</b>	<b>1</b>	<b>Dokumen</b>	<b>50.000.000</b>
3.28.03.1.02.01		Penyusunan Rencana Pengelolaan Kesatuan Pengelolaan Hutan	Kab. Banggai	1	Dokumen	50.000.000
			Kab. Banggai			
<b>3.28.03.1.04</b>		<b>Pelaksanaan Rehabilitasi di Luar Kawasan Hutan Negara</b>	<b>Kab. Banggai</b>	<b>4</b>	<b>Laporan</b>	<b>666.125.000</b>
3.28.03.1.04.02		Pembangunan Hutan Rakyat di Luar Kawasan Hutan Negara	Kab. Banggai	28	Ha	240.000.000
3.28.03.1.04.04		Pembangunan Penghijauan Lingkungan di Luar Kawasan Hutan Negara	Kab. Banggai	10	Ha	66.125.000
3.28.03.1.04.05		Penerapan Teknik Konservasi Tanah dan Air Hutan dan Lahan	Kab. Banggai	2	Unit	280.000.000
		Rehabilitasi Mangrove di luar kawasan hutan	Kab. Banggai	5	Ha	80.000.000
<b>3.28.03.1.05</b>		<b>Pelaksanaan Perlindungan Hutan di Hutan Lindung dan Hutan Produksi</b>	<b>Kab. Banggai</b>	<b>23</b>	<b>Laporan</b>	<b>98.287.500</b>
3.28.03.1.05.01		Pencegahan dan Pembatasan Kerusakan Hutan	Kab. Banggai	16	Operasi	46.287.500
3.28.03.1.05.04		Koordinasi, Sinkronisasi dan Pelaksanaan Perlindungan Hutan	Kab. Banggai	4	Dokumen	40.000.000
		Koordinasi, Sinkronisasi dan Pelaksanaan Pencegahan/Penangulangan Kebakaran Hutan dan Lahan	Kab. Banggai	3	Laporan	12.000.000
<b>3.28.03.1.06</b>		<b>Pelaksanaan Pengolahan Hasil Hutan Bukan Kayu (HHBK)</b>	<b>Kab. Banggai</b>	<b>6</b>	<b>Dokumen</b>	<b>79.350.000</b>
3.28.03.1.06.03		Pembudayaan Hasil Hutan Bukan Kayu dengan tidak Mengurangi Fungsi Pokoknya	Kab. Banggai	6	Unit Manajemen	79.350.000
			Kab. Banggai			
<b>3.28.03.1.07</b>		<b>Pelaksanaan Pengolahan Hasil Hutan Kayu dengan Kapasitas Produksi &lt;6000 m3/Tahun</b>	<b>Kab. Banggai</b>	<b>5</b>	<b>Dokumen</b>	<b>66.125.000</b>
3.28.03.1.07.02		Pembinaan dan Pelaksanaan Pengolahan Hasil Hutan Kayu dengan Kapasitas Produksi <6000 m3/Tahun	Kab. Banggai	5	Dokumen	66.125.000

3.28.05	PROGRAM PENDIDIKAN DAN PELATIHAN, PENYULUHAN DAN PEMBERDAYAAN MASYARAKAT DI BIDANG KEHUTANAN		Kab. Banggai	5	Laporan	155.075.000
3.28.05.1.01	Pelaksanaan Penyuluhan Kehutanan Provinsi dan Pemberdayaan Masyarakat di Bidang Kehutanan		Kab. Banggai	5	Dokumen	155.075.000
3.28.05.1.01.01		Peningkatan Kapasitas dan Kompetensi Penyuluh Kehutanan dan SDM Bidang Kehutanan	Kab. Banggai	2	Orang	10.000.000
3.28.05.1.01.02		Penguatan dan Pendampingan Kelembagaan Kelompok Tani Hutan	Kab. Banggai	10	Kelompok	35.075.000
3.28.05.1.01.03		Penyiapan dan Pengembangan Perhutanan Sosial	Kab. Banggai	100	Ha	110.000.000
01.00	UPT KPH BANAWA LALUNDU					1.821.493.635
3.28.01	PROGRAM PENUNJANG URUSAN PEMERINTAHAN DAERAH		Kab. Donggala	81	Nilai	1.112.060.635
			Kab. Donggala	88,5	Indeks	
			Kab. Donggala	97	%	
3.28.01.1.06		Administrasi Umum Perangkat Daerah	Kab. Donggala	5	Dokumen	285.955.635
		Penyediaan Komponen Instalasi Listrik/Penerangan Bangunan Kantor	Kab. Donggala	1	Paket	20.000.000
3.28.01.1.06.02		Penyediaan Peralatan dan Perlengkapan Kantor	Kab. Donggala	1	Paket	35.000.000
		Penyediaan Peralatan Rumah Tangga	Kab. Donggala		Paket	-
3.28.01.1.06.04		Penyediaan Bahan Logistik Kantor	Kab. Donggala	1	Paket	74.893.940
3.28.01.1.06.05		Penyediaan Barang Cetak dan Penggandaan	Kab. Donggala	1	Paket	38.740.735
		Penyediaan Bahan/Material	Kab. Donggala	1	Paket	45.000.000
		Fasilitasi Kunjungan Tamu	Kab. Donggala	1	Laporan	20.000.000
3.28.01.1.06.09		Penyelenggaraan Rapat Koordinasi dan Konsultasi SKPD	Kab. Donggala	1	Laporan	42.320.960
		Penatausahaan Arsip Dinamis pada SKPD	Kab. Donggala	1	Dokumen	10.000.000
3.28.01.1.08		Penyediaan Jasa Penunjang Urusan Pemerintahan Daerah	Kab. Donggala	2	Laporan	377.502.000
		Penyediaan Jasa Surat Menyurat	Kab. Donggala	1	Laporan	10.000.000
3.28.01.1.08.02		Penyediaan Jasa Komunikasi, Sumber Daya Air dan Listrik	Kab. Donggala	1	Laporan	41.426.000
3.28.01.1.08.04		Penyediaan Jasa Pelayanan Umum Kantor	Kab. Donggala	1	Laporan	326.076.000
			Kab. Donggala			
3.28.01.1.09		Pemeliharaan Barang Milik Daerah Penunjang Urusan Pemerintahan Daerah	Kab. Donggala	6	Unit	448.603.000
		Penyediaan Jasa Pemeliharaan, Biaya Pemeliharaan dan Pajak Kendaraan Perorangan Dinas atau Kendaraan Dinas Jabatan	Kab. Donggala	1	Unit	77.770.000
3.28.01.1.09.02		Penyediaan Jasa Pemeliharaan, Biaya Pemeliharaan, Pajak dan Perizinan Kendaraan Dinas Operasional atau Lapangan	Kab. Donggala	1	Unit	30.000.000
		Pemeliharaan Mebel	Kab. Donggala		Unit	-
3.28.01.1.09.06		Pemeliharaan Peralatan dan Mesin Lainnya	Kab. Donggala	1	Unit	239.833.000
3.28.01.1.09.09		Pemeliharaan/Rehabilitasi Gedung Kantor dan Bangunan Lainnya	Kab. Donggala	1	Unit	90.000.000

3.28.01.1.09.10			Pemeliharaan/Rehabilitasi Sarana dan Prasarana Gedung Kantor atau Bangunan Lainnya	Kab. Donggala	1	Unit	11.000.000
<b>3.28.03</b>	<b>PROGRAM PENGELOLAAN HUTAN</b>			<b>Kab. Donggala</b>	<b>100</b>	<b>Ha</b>	<b>628.892.000</b>
3.28.03.1.01		Pengelolaan Rencana Tata Hutan Kesatuan Pengelolaan Hutan (KPH) kewenangan Provinsi		Kab. Donggala	2	Dokumen	200.000.000
			Penyusunan Rancang Bangun Tata Hutan Wilayah Kesatuan Pengelolaan Hutan	Kab. Donggala		Dokumen	-
3.28.03.1.01.02			Pembagian Blok/Petak Pengelolaan Hutan Kesatuan Pengelolaan Hutan	Kab. Donggala	1	Unit	50.000.000
			Penyediaan dan Pemeliharaan Sarana Prasarana Operasionalisasi KPH	Kab. Donggala	1	Unit	150.000.000
3.28.03.1.02		Rencana pengelolaan kesatuan pengelolaan hutan kecuali pada Kesatuan Pengelolaan Hutan Konservasi (KPHK)		Kab. Donggala	1	Dokumen	40.000.000
3.28.03.1.02.01			Penyusunan Rencana Pengelolaan Kesatuan Pengelolaan Hutan	Kab. Donggala	1	Dokumen	40.000.000
3.28.03.1.04		Pelaksanaan Rehabilitasi di Luar Kawasan Hutan Negara		Kab. Donggala	1	Laporan	330.000.000
3.28.03.1.04.02			Pembangunan Hutan Rakyat di Luar Kawasan Hutan Negara	Kab. Donggala	50	Ha	88.000.000
3.28.03.1.04.04			Pembangunan Penghijauan Lingkungan di Luar Kawasan Hutan Negara	Kab. Donggala	50	Ha	242.000.000
3.28.03.1.04.05			Penerapan Teknik Konservasi Tanah dan Air Hutan dan Lahan	Kab. Donggala	-	Unit	-
			Rehabilitasi Mangrove di luar kawasan hutan	Kab. Donggala	-	Ha	-
				Kab. Donggala			
3.28.03.1.05		Pelaksanaan Perlindungan Hutan di Hutan Lindung dan Hutan Produksi		Kab. Donggala	12	Laporan	18.892.000
3.28.03.1.05.01			Pencegahan dan Pembatasan Kerusakan Hutan	Kab. Donggala	12	Operasi	18.892.000
3.28.03.1.05.04			Koordinasi, Sinkronisasi dan Pelaksanaan Perlindungan Hutan	Kab. Donggala	-	Dokumen	-
			Koordinasi, Sinkronisasi dan Pelaksanaan Pencegahan/Penanggulangan Kebakaran Hutan dan Lahan	Kab. Donggala	-	Laporan	-
				Kab. Donggala			
3.28.03.1.06		Pelaksanaan Pengolahan Hasil Hutan Bukan Kayu (HHBK)		Kab. Donggala	4	Dokumen	20.000.000
3.28.03.1.06.03			Pembudidayaan Hasil Hutan Bukan Kayu dengan tidak Mengurangi Fungsi Pokoknya	Kab. Donggala	4	Unit Manajemen	20.000.000
				Kab. Donggala			
3.28.03.1.07		Pelaksanaan Pengolahan Hasil Hutan Kayu dengan Kapasitas Produksi <6000 m3/Tahun		Kab. Donggala	6	Dokumen	20.000.000
3.28.03.1.07.02			Pembinaan dan Pelaksanaan Pengolahan Hasil Hutan Kayu dengan Kapasitas Produksi <6000 m3/Tahun	Kab. Donggala	6	Dokumen	20.000.000
				Kab. Donggala			
3.28.05	PROGRAM PENDIDIKAN DAN PELATIHAN, PENYULUHAN DAN PEMBERDAYAAN MASYARAKAT DI BIDANG KEHUTANAN			Kab. Donggala	1	Laporan	80.541.000



3.28.05.1.01		Pelaksanaan Penyuluhan Kehutanan Provinsi dan Pemberdayaan Masyarakat di Bidang Kehutanan		Kab. Donggala	1	Dokumen	80.541.000
3.28.05.1.01.01			Peningkatan Kapasitas dan Kompetensi Penyuluh Kehutanan dan SDM Bidang Kehutanan	Kab. Donggala	-	Orang	-
3.28.05.1.01.02			Penguatan dan Pendampingan Kelembagaan Kelompok Tani Hutan	Kab. Donggala	2	Kelompok	63.120.000
3.28.05.1.01.03			Penyiapan dan Pengembangan Perhutanan Sosial	Kab. Donggala	100	Ha	17.421.000
01.00	UPT KPH KULAWI						2.391.140.000
3.28.01	PROGRAM PENUNJANG URUSAN PEMERINTAHAN DAERAH			Kab. Sigi	81	Nilai	1.021.940.000
				Kab. Sigi	88,5	Indeks	
				Kab. Sigi	97	%	
3.28.01.1.06	Administrasi Umum Perangkat Daerah			Kab. Sigi	1	Dokumen	288.000.000
			Penyediaan Komponen Instalasi Listrik/Penerangan Bangunan Kantor	Kab. Sigi	-	Paket	5.000.000
3.28.01.1.06.02			Penyediaan Peralatan dan Perlengkapan Kantor	Kab. Sigi	1	Paket	75.000.000
			Penyediaan Peralatan Rumah Tangga	Kab. Sigi	1	Paket	50.000.000
3.28.01.1.06.04			Penyediaan Bahan Logistik Kantor	Kab. Sigi	1	Paket	50.000.000
3.28.01.1.06.05			Penyediaan Barang Cetak dan Penggandaan	Kab. Sigi	1	Paket	1.500.000
			Penyediaan Bahan/Material	Kab. Sigi	1	Paket	50.000.000
			Fasilitas Kunjungan Tamu	Kab. Sigi	1	Laporan	1.500.000
3.28.01.1.06.09			Penyelenggaraan Rapat Koordinasi dan Konsultasi SKPD	Kab. Sigi	1	Laporan	50.000.000
			Penatausahaan Arsip Dinamis pada SKPD	Kab. Sigi	1	Dokumen	5.000.000
3.28.01.1.08	Penyediaan Jasa Penunjang Urusan Pemerintahan Daerah			Kab. Sigi	2	Laporan	321.900.000
			Penyediaan Jasa Surat Menyurat	Kab. Sigi	1	Laporan	1.500.000
3.28.01.1.08.02			Penyediaan Jasa Komunikasi, Sumber Daya Air dan Listrik	Kab. Sigi	1	Laporan	30.000.000
3.28.01.1.08.04			Penyediaan Jasa Pelayanan Umum Kantor	Kab. Sigi	1	Laporan	290.400.000
				Kab. Sigi			
3.28.01.1.09	Pemeliharaan Barang Milik Daerah Penunjang Urusan Pemerintahan Daerah			Kab. Sigi	-	Unit	412.040.000
			Penyediaan Jasa Pemeliharaan, Biaya Pemeliharaan dan Pajak Kendaraan Perorangan Dinas atau Kendaraan Dinas Jabatan	Kab. Sigi	1	Unit	65.500.000
3.28.01.1.09.02			Penyediaan Jasa Pemeliharaan, Biaya Pemeliharaan, Pajak dan Perizinan Kendaraan Dinas Operasional atau Lapangan	Kab. Sigi	15	Unit	50.000.000
			Pemeliharaan Mebel	Kab. Sigi	20	Unit	50.000.000
3.28.01.1.09.06			Pemeliharaan Peralatan dan Mesin Lainnya	Kab. Sigi	10	Unit	96.540.000
3.28.01.1.09.09			Pemeliharaan/Rehabilitasi Gedung Kantor dan Bangunan Lainnya	Kab. Sigi	1	Unit	50.000.000
3.28.01.1.09.10			Pemeliharaan/Rehabilitasi Sarana dan Prasarana Gedung Kantor atau Bangunan Lainnya	Kab. Sigi	3	Unit	50.000.000

		Pemeliharaan/Rehabilitasi Sarana dan Prasarana Pendukung Gedung Kantor atau Bangunan Lainnya Kab. Sigi	3	Unit	50.000.000
		Kab. Sigi			
<b>3.28.03</b>	<b>PROGRAM PENGELOLAAN HUTAN</b>	<b>Kab. Sigi</b>	<b>45</b>	<b>Ha</b>	<b>1.193.000.000</b>
<b>3.28.03.1.01</b>	<b>Pengelolaan Rencana Tata Hutan Kesatuan Pengelolaan Hutan (KPH) kewenangan Provinsi</b>	<b>Kab. Sigi</b>	<b>1</b>	<b>Dokumen</b>	<b>420.000.000</b>
		Penyusunan Rancang Bangun Tata Hutan Wilayah Kesatuan Pengelolaan Hutan Kab. Sigi	1	Dokumen	100.000.000
3.28.03.1.01.02		Pembagian Blok/Petak Pengelolaan Hutan Kesatuan Pengelolaan Hutan Kab. Sigi	1	Unit	170.000.000
		Penyediaan dan Pemeliharaan Sarana Prasarana Operasionalisasi KPH Kab. Sigi	1	Unit	150.000.000
		Kab. Sigi			
<b>3.28.03.1.02</b>	<b>Rencana pengelolaan kesatuan pengelolaan hutan kecuali pada Kesatuan Pengelolaan Hutan Konservasi (KPHK)</b>	<b>Kab. Sigi</b>	<b>2</b>	<b>Dokumen</b>	<b>150.000.000</b>
3.28.03.1.02.01		Penyusunan Rencana Pengelolaan Kesatuan Pengelolaan Hutan Kab. Sigi	2	Dokumen	150.000.000
		Kab. Sigi			
<b>3.28.03.1.04</b>	<b>Pelaksanaan Rehabilitasi di Luar Kawasan Hutan Negara</b>	<b>Kab. Sigi</b>	<b>1</b>	<b>Laporan</b>	<b>345.000.000</b>
3.28.03.1.04.02		Pembangunan Hutan Rakyat di Luar Kawasan Hutan Negara Kab. Sigi	5	Ha	100.000.000
3.28.03.1.04.04		Pembangunan Penghijauan Lingkungan di Luar Kawasan Hutan Negara Kab. Sigi	45	Ha	145.000.000
3.28.03.1.04.05		Penerapan Teknik Konservasi Tanah dan Air Hutan dan Lahan Kab. Sigi	2	Unit	100.000.000
		Rehabilitasi Mangrove di luar kawasan hutan Kab. Sigi	-	Ha	-
		Kab. Sigi			
<b>3.28.03.1.05</b>	<b>Pelaksanaan Perlindungan Hutan di Hutan Lindung dan Hutan Produksi</b>	<b>Kab. Sigi</b>	<b>1</b>	<b>Laporan</b>	<b>178.000.000</b>
3.28.03.1.05.01		Pencegahan dan Pembatasan Kerusakan Hutan Kab. Sigi	12	Operasi	78.000.000
3.28.03.1.05.04		Koordinasi, Sinkronisasi dan Pelaksanaan Perindungan Hutan Kab. Sigi	1	Dokumen	50.000.000
		Koordinasi, Sinkronisasi dan Pelaksanaan Pencegahan/Penangulangan Kebakaran Hutan dan Lahan Kab. Sigi	1	Laporan	50.000.000
		Kab. Sigi			
<b>3.28.03.1.06</b>	<b>Pelaksanaan Pengolahan Hasil Hutan Bukan Kayu (HHBK)</b>	<b>Kab. Sigi</b>	<b>1</b>	<b>Dokumen</b>	<b>50.000.000</b>
3.28.03.1.06.03		Pembudidayaan Hasil Hutan Bukan Kayu dengan tidak Mengurangi Fungsi Pokoknya Kab. Sigi	1	Unit Manajemen	85.000.000
3.28.03.1.07	<b>Pelaksanaan Pengolahan Hasil Hutan Kayu dengan Kapasitas Produksi &lt;6000 m<sup>3</sup>/Tahun</b>	<b>Kab. Sigi</b>	<b>1</b>	<b>Dokumen</b>	<b>50.000.000</b>
3.28.03.1.07.02		Pembinaan dan Pelaksanaan Pengolahan Hasil Hutan Kayu dengan Kapasitas Produksi <6000 m <sup>3</sup> /Tahun Kab. Sigi	1	Dokumen	50.000.000
<b>3.28.05</b>	<b>PROGRAM PENDIDIKAN DAN PELATIHAN, PENYULUHAN DAN PEMBERDAYAAN MASYARAKAT DI BIDANG KEHUTANAN</b>	<b>Kab. Sigi</b>	<b>1</b>	<b>Laporan</b>	<b>176.200.000</b>

3.28.05.1.01	Pelaksanaan Penyuluhan Kehutanan Provinsi dan Pemberdayaan Masyarakat di Bidang Kehutanan			Kab. Sigi	1	Dokumen	176.200.000
3.28.05.1.01.01			Peningkatan Kapasitas dan Kompetensi Penyuluh Kehutanan dan SDM Bidang Kehutanan	Kab. Sigi	8	Orang	50.000.000
3.28.05.1.01.02			Penguatan dan Pendampingan Kelembagaan Kelompok Tani Hutan	Kab. Sigi	4	Kelompok	75.900.000
3.28.05.1.01.03			Penyiapan dan Pengembangan Perhutanan Sosial	Kab. Sigi	100	Ha	50.300.000
				Kab. Sigi			
01.00	UPT KPH SINTUWU MAROSO						5.987.085.719
3.28.01	PROGRAM PENUNJANG URUSAN PEMERINTAHAN DAERAH			Kab. Poso	81	Nilai	2.948.870.500
				Kab. Poso	88,5	Indeks	
				Kab. Poso	97	%	
3.28.01.1.06		Administrasi Umum Perangkat Daerah		Kab. Poso	2	Dokumen	911.270.500
			Penyediaan Komponen Instalasi Listrik/Penerangan Bangunan Kantor	Kab. Poso	1	Paket	58.770.500
3.28.01.1.06.02			Penyediaan Peralatan dan Perlengkapan Kantor	Kab. Poso	1	Paket	250.000.000
			Penyediaan Peralatan Rumah Tangga	Kab. Poso	1	Paket	300.000.000
3.28.01.1.06.04			Penyediaan Bahan Logistik Kantor	Kab. Poso	1	Paket	25.000.000
3.28.01.1.06.05			Penyediaan Barang Cetak dan Penggandaan	Kab. Poso	1	Paket	8.000.000
			Penyediaan Bahan/Material	Kab. Poso	1	Paket	125.000.000
			Fasilitasi Kunjungan Tamu	Kab. Poso	4	Laporan	6.500.000
3.28.01.1.06.09			Penyelenggaraan Rapat Koordinasi dan Konsultasi SKPD	Kab. Poso	12	Laporan	130.000.000
			Penatausahaan Arsip Dinamis pada SKPD	Kab. Poso	4	Dokumen	8.000.000
				Kab. Poso			
3.28.01.1.08		Penyediaan Jasa Penunjang Urusan Pemerintahan Daerah		Kab. Poso	1	Laporan	672.600.000
			Penyediaan Jasa Surat Menyurat	Kab. Poso	4	Laporan	6.700.000
3.28.01.1.08.02			Penyediaan Jasa Komunikasi, Sumber Daya Air dan Listrik	Kab. Poso	12	Laporan	65.900.000
3.28.01.1.08.04			Penyediaan Jasa Pelayanan Umum Kantor	Kab. Poso	12	Laporan	600.000.000
				Kab. Poso			
3.28.01.1.09		Pemeliharaan Barang Milik Daerah Penunjang Urusan Pemerintahan Daerah		Kab. Poso	53	Unit	1.365.000.000
			Penyediaan Jasa Pemeliharaan, Biaya Pemeliharaan dan Pajak Kendaraan Perorangan Dinas atau Kendaraan Dinas Jabatan	Kab. Poso	4	Unit	140.000.000
3.28.01.1.09.02			Penyediaan Jasa Pemeliharaan, Biaya Pemeliharaan, Pajak dan Perizinan Kendaraan Dinas Operasional atau Lapangan	Kab. Poso	45	Unit	45.000.000
			Pemeliharaan Mebel	Kab. Poso	20	Unit	100.000.000
3.28.01.1.09.06			Pemeliharaan Peralatan dan Mesin Lainnya	Kab. Poso	18	Unit	75.000.000
3.28.01.1.09.09			Pemeliharaan/Rehabilitasi Gedung Kantor dan Bangunan Lainnya	Kab. Poso	2	Unit	600.000.000
3.28.01.1.09.10			Pemeliharaan/Rehabilitasi Sarana dan Prasarana Gedung Kantor atau Bangunan Lainnya	Kab. Poso	2	Unit	300.000.000

			Pemeliharaan/Rehabilitasi Sarana dan Prasarana Pendukung Gedung Kantor atau Bangunan Lainnya	Kab. Poso	3	Unit	105.000.000
<b>3.28.03</b>	<b>PROGRAM PENGELOLAAN HUTAN</b>			<b>Kab. Poso</b>	<b>100</b>	<b>Ha</b>	<b>2.761.215.219</b>
<b>3.28.03.1.01</b>		<b>Pengelolaan Rencana Tata Hutan Kesatuan Pengelolaan Hutan (KPH) kewenangan Provinsi</b>		<b>Kab. Poso</b>	<b>1</b>	<b>Dokumen</b>	<b>350.000.000</b>
			Penyusunan Rancang Bangun Tata Hutan Wilayah Kesatuan Pengelolaan Hutan	Kab. Poso	-	Dokumen	-
3.28.03.1.01.02			Pembagian Blok/Petak Pengelolaan Hutan Kesatuan Pengelolaan Hutan	Kab. Poso	-	Unit	-
			Penyediaan dan Pemeliharaan Sarana Prasarana Operasionalisasi KPH	Kab. Poso	1	Unit	350.000.000
<b>3.28.03.1.02</b>		<b>Rencana pengelolaan kesatuan pengelolaan hutan kecuali pada Kesatuan Pengelolaan Hutan Konservasi (KPHK)</b>		<b>Kab. Poso</b>	<b>1</b>	<b>Dokumen</b>	<b>25.000.000</b>
3.28.03.1.02.01			Penyusunan Rencana Pengelolaan Kesatuan Pengelolaan Hutan	Kab. Poso	1	Dokumen	25.000.000
<b>3.28.03.1.04</b>		<b>Pelaksanaan Rehabilitasi di Luar Kawasan Hutan Negara</b>		<b>Kab. Poso</b>	<b>2</b>	<b>Laporan</b>	<b>1.994.000.000</b>
3.28.03.1.04.02			Pembangunan Hutan Rakyat di Luar Kawasan Hutan Negara	Kab. Poso	100	Ha	1.300.000.000
3.28.03.1.04.04			Pembangunan Penghijauan Lingkungan di Luar Kawasan Hutan Negara	Kab. Poso	50	Ha	550.000.000
3.28.03.1.04.05			Penerapan Teknik Konservasi Tanah dan Air Hutan dan Lahan	Kab. Poso	1	Unit	100.000.000
			Rehabilitasi Mangrove di luar kawasan hutan	Kab. Poso	2	Ha	44.000.000
				Kab. Poso			
<b>3.28.03.1.05</b>		<b>Pelaksanaan Perlindungan Hutan di Hutan Lindung dan Hutan Produksi</b>		<b>Kab. Poso</b>	<b>12</b>	<b>Laporan</b>	<b>306.000.000</b>
3.28.03.1.05.01			Pencegahan dan Pembatasan Kerusakan Hutan	Kab. Poso	6	Operasi	90.000.000
3.28.03.1.05.04			Koordinasi, Sinkronisasi dan Pelaksanaan Perlindungan Hutan	Kab. Poso	12	Dokumen	120.000.000
			Koordinasi, Sinkronisasi dan Pelaksanaan Pencegahan/Penanggulangan Kebakaran Hutan dan Lahan	Kab. Poso	12	Laporan	96.000.000
<b>3.28.03.1.06</b>		<b>Pelaksanaan Pengolahan Hasil Hutan Bukan Kayu (HHBK)</b>		<b>Kab. Poso</b>	<b>1</b>	<b>Dokumen</b>	<b>25.000.000</b>
3.28.03.1.06.03			Pembudidayaan Hasil Hutan Bukan Kayu dengan tidak Mengurangi Fungsi Pokoknya	Kab. Poso	1	Unit Manajemen	25.000.000
<b>3.28.03.1.07</b>		<b>Pelaksanaan Pengolahan Hasil Hutan Kayu dengan Kapasitas Produksi &lt;6000 m3/Tahun</b>		<b>Kab. Poso</b>	<b>8</b>	<b>Dokumen</b>	<b>61.215.219</b>
3.28.03.1.07.02			Pembinaan dan Pelaksanaan Pengolahan Hasil Hutan Kayu dengan Kapasitas Produksi <6000 m3/Tahun	Kab. Poso	8	Dokumen	61.215.219
<b>3.28.05</b>	<b>PROGRAM PENDIDIKAN DAN PELATIHAN, PENYULUHAN DAN PEMBERDAYAAN MASYARAKAT DI BIDANG KEHUTANAN</b>			<b>Kab. Poso</b>	<b>2</b>	<b>Laporan</b>	<b>277.000.000</b>

3.28.05.1.01		Pelaksanaan Penyuluhan Kehutanan Provinsi dan Pemberdayaan Masyarakat di Bidang Kehutanan		Kab. Poso	2	Dokumen	277.000.000
3.28.05.1.01.01			Peningkatan Kapasitas dan Kompetensi Penyuluh Kehutanan dan SDM Bidang Kehutanan	Kab. Poso	11	Orang	55.000.000
3.28.05.1.01.02			Penguatan dan Pendampingan Kelembagaan Kelompok Tani Hutan	Kab. Poso	2	Kelompok	22.000.000
3.28.05.1.01.03			Penyiapan dan Pengembangan Perhutanan Sosial	Kab. Poso	200	Ha	200.000.000
01.00	UPT KPH SIVIA PATUJU						2.920.600.000
3.28.01	PROGRAM PENUNJANG URUSAN PEMERINTAHAN DAERAH			Kab. Tojo Unauna	81	Nilai	586.000.000
				Kab. Tojo Unauna	88,5	Indeks	
				Kab. Tojo Unauna	97	%	
3.28.01.1.06		Administrasi Umum Perangkat Daerah		Kab. Tojo Unauna	1	Dokumen	200.000.000
			Penyediaan Komponen Instalasi Listrik/Penerangan Bangunan Kantor	Kab. Tojo Unauna	1	Paket	2.500.000
3.28.01.1.06.02			Penyediaan Peralatan dan Perlengkapan Kantor	Kab. Tojo Unauna	1	Paket	25.000.000
			Penyediaan Peralatan Rumah Tangga	Kab. Tojo Unauna	1	Paket	25.000.000
3.28.01.1.06.04			Penyediaan Bahan Logistik Kantor	Kab. Tojo Unauna	1	Paket	15.000.000
3.28.01.1.06.05			Penyediaan Barang Cetak dan Penggandaan	Kab. Tojo Unauna	1	Paket	2.500.000
			Penyediaan Bahan/Material	Kab. Tojo Unauna	1	Paket	100.000.000
			Fasilitasi Kunjungan Tamu	Kab. Tojo Unauna	-	Laporan	-
3.28.01.1.06.09			Penyelenggaraan Rapat Koordinasi dan Konsultasi SKPD	Kab. Tojo Unauna	4	Laporan	30.000.000
			Penatausahaan Arsip Dinamis pada SKPD	Kab. Tojo Unauna	-	Dokumen	-
3.28.01.1.08		Penyediaan Jasa Penunjang Urusan Pemerintahan Daerah		Kab. Tojo Unauna	12	Laporan	331.000.000
			Penyediaan Jasa Surat Menyurat	Kab. Tojo Unauna	-	Laporan	-
3.28.01.1.08.02			Penyediaan Jasa Komunikasi, Sumber Daya Air dan Listrik	Kab. Tojo Unauna	12	Laporan	26.000.000
3.28.01.1.08.04			Penyediaan Jasa Pelayanan Umum Kantor	Kab. Tojo Unauna	12	Laporan	305.000.000
				Kab. Tojo Unauna			
3.28.01.1.09		Pemeliharaan Barang Milik Daerah Penunjang Urusan Pemerintahan Daerah		Kab. Tojo Unauna	25	Unit	55.000.000
			Penyediaan Jasa Pemeliharaan, Biaya Pemeliharaan dan Pajak Kendaraan Perorangan Dinas atau Kendaraan Dinas Jabatan	Kab. Tojo Unauna	-	Unit	-
3.28.01.1.09.02			Penyediaan Jasa Pemeliharaan, Biaya Pemeliharaan, Pajak dan Perizinan Kendaraan Dinas Operasional atau Lapangan	Kab. Tojo Unauna	25	Unit	45.000.000
			Pemeliharaan Mebel	Kab. Tojo Unauna	0	Unit	-
3.28.01.1.09.06			Pemeliharaan Peralatan dan Mesin Lainnya	Kab. Tojo Unauna	10	Unit	10.000.000
3.28.01.1.09.09			Pemeliharaan/Rehabilitasi Gedung Kantor dan Bangunan Lainnya	Kab. Tojo Unauna	0	Unit	-
3.28.01.1.09.10			Pemeliharaan/Rehabilitasi Sarana dan Prasarana Gedung Kantor atau Bangunan Lainnya	Kab. Tojo Unauna	0	Unit	-
			Pemeliharaan/Rehabilitasi Sarana dan Prasarana Pendukung Gedung Kantor atau Bangunan Lainnya	Kab. Tojo Unauna	0	Unit	-

				Kab. Tojo Unauna			
3.28.03	<b>PROGRAM PENGELOLAAN HUTAN</b>			<b>Kab. Tojo Unauna</b>	<b>400</b>	<b>Ha</b>	<b>1.569.600.000</b>
3.28.03.1.01		Pengelolaan Rencana Tata Hutan Kesatuan Pengelolaan Hutan (KPH) kewenangan Provinsi		Kab. Tojo Unauna	2	Dokumen	128.000.000
			Penyusunan Rancang Bangun Tata Hutan Wilayah Kesatuan Pengelolaan Hutan	Kab. Tojo Unauna	2	Dokumen	23.000.000
3.28.03.1.01.02			Pembagian Blok/Petak Pengelolaan Hutan Kesatuan Pengelolaan Hutan	Kab. Tojo Unauna	2	Unit	60.000.000
			Penyediaan dan Pemeliharaan Sarana Prasarana Operasionalisasi KPH	Kab. Tojo Unauna	5	Unit	45.000.000
				Kab. Tojo Unauna			
3.28.03.1.02		Rencana pengelolaan kesatuan pengelolaan hutan kecuali pada Kesatuan Pengelolaan Hutan Konservasi (KPHK)		<b>Kab. Tojo Unauna</b>	<b>2</b>	<b>Dokumen</b>	<b>21.600.000</b>
3.28.03.1.02.01			Penyusunan Rencana Pengelolaan Kesatuan Pengelolaan Hutan	Kab. Tojo Unauna	2	Dokumen	21.600.000
3.28.03.1.04		Pelaksanaan Rehabilitasi di Luar Kawasan Hutan Negara		<b>Kab. Tojo Unauna</b>	<b>3</b>	<b>Laporan</b>	<b>1.100.000.000</b>
3.28.03.1.04.02			Pembangunan Hutan Rakyat di Luar Kawasan Hutan Negara	Kab. Tojo Unauna	50	Ha	750.000.000
3.28.03.1.04.04			Pembangunan Penghijauan Lingkungan di Luar Kawasan Hutan Negara	Kab. Tojo Unauna	25	Ha	350.000.000
3.28.03.1.04.05			Penerapan Teknik Konservasi Tanah dan Air Hutan dan Lahan	Kab. Tojo Unauna	-	Unit	-
			Rehabilitasi Mangrove di luar kawasan hutan	Kab. Tojo Unauna	-	Ha	-
3.28.03.1.05		Pelaksanaan Perlindungan Hutan di Hutan Lindung dan Hutan Produksi		<b>Kab. Tojo Unauna</b>	<b>3</b>	<b>Laporan</b>	<b>70.000.000</b>
3.28.03.1.05.01			Pencegahan dan Pembatasan Kerusakan Hutan	Kab. Tojo Unauna	11	Opreasi	25.000.000
3.28.03.1.05.04			Koordinasi, Sinkronisasi dan Pelaksanaan Perlindungan Hutan	Kab. Tojo Unauna	4	Dokumen	35.000.000
			Koordinasi, Sinkronisasi dan Pelaksanaan Pencegahan/Penanggulangan Kebakaran Hutan dan Lahan	Kab. Tojo Unauna	4	Laporan	10.000.000
				Kab. Tojo Unauna			
3.28.03.1.06		Pelaksanaan Pengolahan Hasil Hutan Bukan Kayu (HHBK)		<b>Kab. Tojo Unauna</b>	<b>1</b>	<b>Dokumen</b>	<b>250.000.000</b>
3.28.03.1.06.03			Pembudidayaan Hasil Hutan Bukan Kayu dengan tidak Mengurangi Fungsi Pokoknya	Kab. Tojo Unauna	1	Unit Manajemen	250.000.000
3.28.03.1.07		Pelaksanaan Pengolahan Hasil Hutan Kayu dengan Kapasitas Produksi <6000 m3/Tahun		<b>Kab. Tojo Unauna</b>	<b>-</b>	<b>Dokumen</b>	<b>-</b>
3.28.03.1.07.02			Pembinaan dan Pelaksanaan Pengolahan Hasil Hutan Kayu dengan Kapasitas Produksi <6000 m3/Tahun	Kab. Tojo Unauna	-	Dokumen	-
3.28.05	<b>PROGRAM PENDIDIKAN DAN PELATIHAN, PENYULUHAN DAN PEMBERDAYAAN MASYARAKAT DI BIDANG KEHUTANAN</b>			<b>Kab. Tojo Unauna</b>	<b>1</b>	<b>Laporan</b>	<b>765.000.000</b>
3.28.05.1.01		Pelaksanaan Penyuluhan Kehutanan Provinsi dan Pemberdayaan Masyarakat di Bidang Kehutanan		<b>Kab. Tojo Unauna</b>	<b>3</b>	<b>Dokumen</b>	<b>765.000.000</b>

3.28.05.1.01.01			Peningkatan Kapasitas dan Kompetensi Penyuluh Kehutanan dan SDM Bidang Kehutanan	Kab. Tojo Unauna	2	Orang	15.000.000
3.28.05.1.01.02			Penguatan dan Pendampingan Kelembagaan Kelompok Tani Hutan	Kab. Tojo Unauna	4	Kelompok	500.000.000
3.28.05.1.01.03			Penyiapan dan Pengembangan Perhutanan Sosial	Kab. Tojo Unauna	15	Ha	250.000.000
<b>01.00</b>	<b>UPT KPH BALANTAK</b>						<b>2.656.245.000</b>
<b>3.28.01</b>	<b>PROGRAM PENUNJANG URUSAN PEMERINTAHAN DAERAH</b>			<b>Kab. Banggai dan Bangkep</b>	<b>81</b>	<b>Nilai</b>	<b>892.600.000</b>
				<b>Kab. Banggai dan Bangkep</b>	<b>88,5</b>	<b>Indeks</b>	
				<b>Kab. Banggai dan Bangkep</b>	<b>97</b>	<b>%</b>	
<b>3.28.01.1.06</b>	<b>Administrasi Umum Perangkat Daerah</b>			<b>Kab. Banggai dan Bangkep</b>	<b>1</b>	<b>Dokumen</b>	<b>410.850.000</b>
			Penyediaan Komponen Instalasi Listrik/Penerangan Bangunan Kantor	Kab. Banggai dan Bangkep	1	Paket	2.300.000
3.28.01.1.06.02			Penyediaan Peralatan dan Perlengkapan Kantor	Kab. Banggai dan Bangkep	1	Paket	20.000.000
			Penyediaan Peralatan Rumah Tangga	Kab. Banggai dan Bangkep	1	Paket	25.000.000
3.28.01.1.06.04			Penyediaan Bahan Logistik Kantor	Kab. Banggai dan Bangkep	1	Paket	37.750.000
3.28.01.1.06.05			Penyediaan Barang Cetakan dan Penggandaan	Kab. Banggai dan Bangkep	1	Paket	3.300.000
			Penyediaan Bahan/Material	Kab. Banggai dan Bangkep	1	Paket	30.000.000
			Fasilitasi Kunjungan Tamu	Kab. Banggai dan Bangkep	1	Laporan	1.750.000
3.28.01.1.06.09			Penyelenggaraan Rapat Koordinasi dan Konsultasi SKPD	Kab. Banggai dan Bangkep	1	Laporan	240.750.000
			Penatausahaan Arsip Dinamis pada SKPD	Kab. Banggai dan Bangkep	1	Dokumen	50.000.000
<b>3.28.01.1.08</b>	<b>Penyediaan Jasa Penunjang Urusan Pemerintahan Daerah</b>			<b>Kab. Banggai dan Bangkep</b>	<b>3</b>	<b>Laporan</b>	<b>281.750.000</b>
			Penyediaan Jasa Surat Menyurat	Kab. Banggai dan Bangkep	1	Laporan	1.750.000
3.28.01.1.08.02			Penyediaan Jasa Komunikasi, Sumber Daya Air dan Listrik	Kab. Banggai dan Bangkep	1	Laporan	30.000.000
3.28.01.1.08.04			Penyediaan Jasa Pelayanan Umum Kantor	Kab. Banggai dan Bangkep	1	Laporan	250.000.000
<b>3.28.01.1.09</b>	<b>Pemeliharaan Barang Milik Daerah Penunjang Urusan Pemerintahan Daerah</b>			<b>Kab. Banggai dan Bangkep</b>	<b>33</b>	<b>Unit</b>	<b>200.000.000</b>
			Penyediaan Jasa Pemeliharaan, Biaya Pemeliharaan dan Pajak Kendaraan Perorangan Dinas atau Kendaraan Dinas Jabatan	Kab. Banggai dan Bangkep	3	Unit	115.000.000
3.28.01.1.09.02			Penyediaan Jasa Pemeliharaan, Biaya Pemeliharaan, Pajak dan Perizinan Kendaraan Dinas Operasional atau Lapangan	Kab. Banggai dan Bangkep	14	Unit	10.000.000
			Pemeliharaan Mebel	Kab. Banggai dan Bangkep	9	Unit	2.000.000
3.28.01.1.09.06			Pemeliharaan Peralatan dan Mesin Lainnya	Kab. Banggai dan Bangkep	4	Unit	8.000.000
3.28.01.1.09.09			Pemeliharaan/Rehabilitasi Gedung Kantor dan Bangunan Lainnya	Kab. Banggai dan Bangkep	1	Unit	10.000.000
3.28.01.1.09.10			Pemeliharaan/Rehabilitasi Sarana dan Prasarana Gedung Kantor atau Bangunan Lainnya	Kab. Banggai dan Bangkep	1	Unit	20.000.000
			Pemeliharaan/Rehabilitasi Sarana dan Prasarana Pendukung Gedung Kantor atau Bangunan Lainnya	Kab. Banggai dan Bangkep	1	Unit	35.000.000
<b>3.28.03</b>	<b>PROGRAM PENGELOLAAN HUTAN</b>			<b>Kab. Banggai dan Bangkep</b>	<b>119</b>	<b>Ha</b>	<b>1.663.645.000</b>

3.28.03.1.01	Pengelolaan Rencana Tata Hutan Kesatuan Pengelolaan Hutan (KPH) kewenangan Provinsi	Kab. Banggai dan Bangkep	1	Dokumen	225.000.000
		Penyusunan Rancang Bangun Tata Hutan Wilayah Kesatuan Pengelolaan Hutan Kab. Banggai dan Bangkep	1	Dokumen	75.000.000
3.28.03.1.01.02		Pembagian Blok/Petak Pengelolaan Hutan Kesatuan Pengelolaan Hutan Kab. Banggai dan Bangkep	1	Unit	50.000.000
		Penyediaan dan Pemeliharaan Sarana Prasarana Operasionalisasi KPH Kab. Banggai dan Bangkep	1	Unit	100.000.000
		Kab. Banggai dan Bangkep			
3.28.03.1.02	Rencana pengelolaan kesatuan pengelolaan hutan kecuali pada Kesatuan Pengelolaan Hutan Konservasi (KPHK)	Kab. Banggai dan Bangkep	2	Dokumen	75.000.000
3.28.03.1.02.01		Penyusunan Rencana Pengelolaan Kesatuan Pengelolaan Hutan Kab. Banggai dan Bangkep	2	Dokumen	75.000.000
3.28.03.1.04	Pelaksanaan Rehabilitasi di Luar Kawasan Hutan Negara	Kab. Banggai dan Bangkep	1	Laporan	1.059.520.000
3.28.03.1.04.02		Pembangunan Hutan Rakyat di Luar Kawasan Hutan Negara Kab. Banggai dan Bangkep	100	Ha	564.520.000
3.28.03.1.04.04		Pembangunan Penghijauan Lingkungan di Luar Kawasan Hutan Negara Kab. Banggai dan Bangkep	1	Ha	420.000.000
3.28.03.1.04.05		Penerapan Teknik Konservasi Tanah dan Air Hutan dan Lahan Kab. Banggai dan Bangkep	1	Unit	40.000.000
		Rehabilitasi Mangrove di luar kawasan hutan Kab. Banggai dan Bangkep	18	Ha	35.000.000
3.28.03.1.05	Pelaksanaan Perlindungan Hutan di Hutan Lindung dan Hutan Produksi	Kab. Banggai dan Bangkep	5	Laporan	198.000.000
3.28.03.1.05.01		Pencegahan dan Pembatasan Kerusakan Hutan Kab. Banggai dan Bangkep	15	Operasi	75.000.000
3.28.03.1.05.04		Koordinasi, Sinkronisasi dan Pelaksanaan Perlindungan Hutan Kab. Banggai dan Bangkep	3	Dokumen	58.000.000
		Koordinasi, Sinkronisasi dan Pelaksanaan Pencegahan/Penanggulangan Kebakaran Hutan dan Lahan Kab. Banggai dan Bangkep	5	Laporan	65.000.000
3.28.03.1.06	Pelaksanaan Pengolahan Hasil Hutan Bukan Kayu (HHBK)	Kab. Banggai dan Bangkep	1	Dokumen	66.125.000
3.28.03.1.06.03		Pembudidayaan Hasil Hutan Bukan Kayu dengan tidak Mengurangi Fungsi Pokoknya Kab. Banggai dan Bangkep	1	Unit Manajemen	66.125.000
3.28.03.1.07	Pelaksanaan Pengolahan Hasil Hutan Kayu dengan Kapasitas Produksi <6000 m3/Tahun	Kab. Banggai dan Bangkep	1	Dokumen	40.000.000
3.28.03.1.07.02		Pembinaan dan Pelaksanaan Pengolahan Hasil Hutan Kayu dengan Kapasitas Produksi <6000 m3/Tahun Kab. Banggai dan Bangkep	1	Dokumen	40.000.000
3.28.05	PROGRAM PENDIDIKAN DAN PELATIHAN, PENYULUHAN DAN PEMBERDAYAAN MASYARAKAT DI BIDANG KEHUTANAN	Kab. Banggai dan Bangkep	1	Laporan	100.000.000
3.28.05.1.01		Pelaksanaan Penyuluhan Kehutanan Provinsi dan Pemberdayaan Masyarakat di Bidang Kehutanan Kab. Banggai dan Bangkep	1	Dokumen	100.000.000
3.28.05.1.01.01		Peningkatan Kapasitas dan Kompetensi Penyuluh Kehutanan dan SDM Bidang Kehutanan Kab. Banggai dan Bangkep	1	Orang	5.000.000



3.28.05.1.01.02		Penguatan dan Pendampingan Kelembagaan Kelompok Tani Hutan	Kab. Banggai dan Bangkep	1	Kelompok	45.000.000
3.28.05.1.01.03		Penyiapan dan Pengembangan Perhutanan Sosial	Kab. Banggai dan Bangkep	100	Ha	50.000.000
<b>01.00</b>	<b>UPT KPH PULAU PELING</b>					<b>1.051.973.538</b>
<b>3.28.01</b>	<b>PROGRAM PENUNJANG URUSAN PEMERINTAHAN DAERAH</b>		<b>Kab. Banggai Laut dan Bangkep</b>	<b>81</b>	<b>Nilai</b>	<b>642.002.125</b>
			<b>Kab. Banggai Laut dan Bangkep</b>	<b>88,5</b>	<b>Indeks</b>	
			<b>Kab. Banggai Laut dan Bangkep</b>	<b>97</b>	<b>%</b>	
<b>3.28.01.1.06</b>	<b>Administrasi Umum Perangkat Daerah</b>		<b>Kab. Banggai Laut dan Bangkep</b>	<b>1</b>	<b>Dokumen</b>	<b>143.393.613</b>
		Penyediaan Komponen Instalasi Listrik/Penerangan Bangunan Kantor	Kab. Banggai Laut dan Bangkep	1	Paket	6.000.000
3.28.01.1.06.02		Penyediaan Peralatan dan Perlengkapan Kantor	Kab. Banggai Laut dan Bangkep	1	Paket	19.550.000
		Penyediaan Peralatan Rumah Tangga	Kab. Banggai Laut dan Bangkep	1	Paket	8.050.000
3.28.01.1.06.04		Penyediaan Bahan Logistik Kantor	Kab. Banggai Laut dan Bangkep	1	Paket	19.688.260
3.28.01.1.06.05		Penyediaan Barang Cetak dan Penggandaan	Kab. Banggai Laut dan Bangkep	1	Paket	4.747.853
		Penyediaan Bahan/Material	Kab. Banggai Laut dan Bangkep	1	Paket	20.500.000
		Fasilitasi Kunjungan Tamu	Kab. Banggai Laut dan Bangkep	1	Laporan	5.500.000
3.28.01.1.06.09		Penyelenggaraan Rapat Koordinasi dan Konsultasi SKPD	Kab. Banggai Laut dan Bangkep	13	Laporan	51.807.500
		Penatausahaan Arsip Dinamis pada SKPD	Kab. Banggai Laut dan Bangkep	4	Dokumen	7.550.000
<b>3.28.01.1.08</b>	<b>Penyediaan Jasa Penunjang Urusan Pemerintahan Daerah</b>		<b>Kab. Banggai Laut dan Bangkep</b>	<b>1</b>	<b>Laporan</b>	<b>416.473.012</b>
		Penyediaan Jasa Surat Menyurat	Kab. Banggai Laut dan Bangkep	2	Laporan	5.175.000
3.28.01.1.08.02		Penyediaan Jasa Komunikasi, Sumber Daya Air dan Listrik	Kab. Banggai Laut dan Bangkep	1	Laporan	31.048.212
3.28.01.1.08.04		Penyediaan Jasa Pelayanan Umum Kantor	Kab. Banggai Laut dan Bangkep	1	Laporan	380.249.800
<b>3.28.01.1.09</b>	<b>Pemeliharaan Barang Milik Daerah Penunjang Urusan Pemerintahan Daerah</b>		<b>Kab. Banggai Laut dan Bangkep</b>	<b>17</b>	<b>Unit</b>	<b>82.135.500</b>
		Penyediaan Jasa Pemeliharaan, Biaya Pemeliharaan dan Pajak Kendaraan Perorangan Dinas atau Kendaraan Dinas Jabatan	Kab. Banggai Laut dan Bangkep	6	Unit	1.725.000
3.28.01.1.09.02		Penyediaan Jasa Pemeliharaan, Biaya Pemeliharaan, Pajak dan Perizinan Kendaraan Dinas Operasional atau Lapangan	Kab. Banggai Laut dan Bangkep	1	Unit	25.760.000
		Pemeliharaan Mebel	Kab. Banggai Laut dan Bangkep	1	Unit	8.670.000
3.28.01.1.09.06		Pemeliharaan Peralatan dan Mesin Lainnya	Kab. Banggai Laut dan Bangkep	1	Unit	8.670.000
3.28.01.1.09.09		Pemeliharaan/Rehabilitasi Gedung Kantor dan Bangunan Lainnya	Kab. Banggai Laut dan Bangkep	6	Unit	18.670.000
3.28.01.1.09.10		Pemeliharaan/Rehabilitasi Sarana dan Prasarana Gedung Kantor atau Bangunan Lainnya	Kab. Banggai Laut dan Bangkep	6	Unit	9.970.500
		Pemeliharaan/Rehabilitasi Sarana dan Prasarana Pendukung Gedung Kantor atau Bangunan Lainnya	Kab. Banggai Laut dan Bangkep	1	Unit	8.670.000
			Kab. Banggai Laut dan Bangkep			
<b>3.28.03</b>	<b>PROGRAM PENGELOLAAN HUTAN</b>		<b>Kab. Banggai Laut dan Bangkep</b>	<b>50</b>	<b>Ha</b>	<b>365.665.800</b>
<b>3.28.03.1.01</b>	<b>Pengelolaan Rencana Tata Hutan Kesatuan Pengelolaan Hutan (KPH) kewenangan Provinsi</b>		<b>Kab. Banggai Laut dan Bangkep</b>	<b>1</b>	<b>Dokumen</b>	<b>70.000.000</b>

		Penyusunan Rancang Bangun Tata Hutan Wilayah Kesatuan Pengelolaan Hutan Kab. Banggai Laut dan Bangkep	1	Dokumen	10.000.000
3.28.03.1.01.02		Pembagian Blok/Petak Pengelolaan Hutan Kesatuan Pengelolaan Hutan Kab. Banggai Laut dan Bangkep	1	Unit	10.000.000
		Penyediaan dan Pemeliharaan Sarana Prasarana Operasionalisasi KPH Kab. Banggai Laut dan Bangkep	2	Unit	50.000.000
3.28.03.1.02		<b>Rencana pengelolaan kesatuan pengelolaan hutan kecuali pada Kesatuan Pengelolaan Hutan Konservasi (KPHK)</b> Kab. Banggai Laut dan Bangkep	-	Dokumen	10.000.000
3.28.03.1.02.01		Penyusunan Rencana Pengelolaan Kesatuan Pengelolaan Hutan Kab. Banggai Laut dan Bangkep	1	Dokumen	10.000.000
3.28.03.1.04		<b>Pelaksanaan Rehabilitasi di Luar Kawasan Hutan Negara</b> Kab. Banggai Laut dan Bangkep	1	Laporan	189.306.873
3.28.03.1.04.02		Pembangunan Hutan Rakyat di Luar Kawasan Hutan Negara Kab. Banggai Laut dan Bangkep	22	Ha	102.447.750
3.28.03.1.04.04		Pembangunan Penghijauan Lingkungan di Luar Kawasan Hutan Negara Kab. Banggai Laut dan Bangkep	7	Ha	21.359.122,50
3.28.03.1.04.05		Penerapan Teknik Konservasi Tanah dan Air Hutan dan Lahan Kab. Banggai Laut dan Bangkep	1	Unit	15.000.000
		Rehabilitasi Mangrove di luar kawasan hutan Kab. Banggai Laut dan Bangkep	10	Ha	50.500.000
3.28.03.1.05		<b>Pelaksanaan Perlindungan Hutan di Hutan Lindung dan Hutan Produksi</b> Kab. Banggai Laut dan Bangkep	1	Laporan	73.796.628
3.28.03.1.05.01		Pencegahan dan Pembatasan Kerusakan Hutan Kab. Banggai Laut dan Bangkep	12	Operasi	48.796.627,50
3.28.03.1.05.04		Koordinasi, Sinkronisasi dan Pelaksanaan Perindungan Hutan Kab. Banggai Laut dan Bangkep	1	Dokumen	12.500.000
		Koordinasi, Sinkronisasi dan Pelaksanaan Pencegahan/Penangulangan Kebakaran Hutan dan Lahan Kab. Banggai Laut dan Bangkep	1	Laporan	12.500.000
3.28.03.1.06		<b>Pelaksanaan Pengolahan Hasil Hutan Bukan Kayu (HHBK)</b> Kab. Banggai Laut dan Bangkep	1	Dokumen	10.062.300
3.28.03.1.06.03		Pembudidayaan Hasil Hutan Bukan Kayu dengan tidak Mengurangi Fungsi Pokoknya Kab. Banggai Laut dan Bangkep	1	Unit Manajemen	10.062.300
3.28.03.1.07		<b>Pelaksanaan Pengolahan Hasil Hutan Kayu dengan Kapasitas Produksi &lt;6000 m<sup>3</sup>/Tahun</b> Kab. Banggai Laut dan Bangkep	1	Dokumen	12.500.000
3.28.03.1.07.02		Pembinaan dan Pelaksanaan Pengolahan Hasil Hutan Kayu dengan Kapasitas Produksi <6000 m <sup>3</sup> /Tahun Kab. Banggai Laut dan Bangkep	1	Dokumen	12.500.000
3.28.05		<b>PROGRAM PENDIDIKAN DAN PELATIHAN, PENYULUHAN DAN PEMBERDAYAAN MASYARAKAT DI BIDANG KEHUTANAN</b> Kab. Banggai Laut dan Bangkep	2	Laporan	44.305.613
3.28.05.1.01		<b>Pelaksanaan Penyuluhan Kehutanan Provinsi dan Pemberdayaan Masyarakat di Bidang Kehutanan</b> Kab. Banggai Laut dan Bangkep	1	Dokumen	44.305.613
3.28.05.1.01.01		Peningkatan Kapasitas dan Kompetensi Penyuluh Kehutanan dan SDM Bidang Kehutanan Kab. Banggai Laut dan Bangkep	2	Orang	20.000.000
3.28.05.1.01.02		Penguatan dan Pendampingan Kelembagaan Kelompok Tani Hutan Kab. Banggai Laut dan Bangkep	2	Kelompok	20.324.467,50

3.28.05.1.01.03		Penyiapan dan Pengembangan Perhutanan Sosial	Kab. Banggai Laut dan Bangkep	100	Ha	3.981.145
		UPT KPH TEPO ASA AROA				1.123.260.000
3.28.01	PROGRAM PENUNJANG URUSAN PEMERINTAHAN DAERAH		Kab. Morowali Utara	81	Nilai	385.120.000
			Kab. Morowali Utara	88,5	Indeks	
			Kab. Morowali Utara	97	%	
3.28.01.1.06	Administrasi Umum Perangkat Daerah		Kab. Morowali Utara	1	Dokumen	48.720.000
		Penyediaan Komponen Instalasi Listrik/Penerangan Bangunan Kantor	Kab. Morowali Utara	1	Paket	3.990.000
3.28.01.1.06.02		Penyediaan Peralatan dan Perlengkapan Kantor	Kab. Morowali Utara	1	Paket	1.250.000
		Penyediaan Peralatan Rumah Tangga	Kab. Morowali Utara	1	Paket	730.000
3.28.01.1.06.04		Penyediaan Bahan Logistik Kantor	Kab. Morowali Utara	1	Paket	4.900.000
3.28.01.1.06.05		Penyediaan Barang Cetak dan Penggandaan	Kab. Morowali Utara	1	Paket	3.550.000
		Penyediaan Bahan/Material	Kab. Morowali Utara	1	Paket	9.500.000
		Fasilitasi Kunjungan Tamu	Kab. Morowali Utara	1	Laporan	1.900.000
3.28.01.1.06.09		Penyelenggaraan Rapat Koordinasi dan Konsultasi SKPD	Kab. Morowali Utara	1	Laporan	19.900.000
		Penatausahaan Arsip Dinamis pada SKPD	Kab. Morowali Utara	1	Dokumen	3.000.000
3.28.01.1.07	Pengadaan Barang Milik Daerah Penunjang Urusan Pemerintah Daerah		Kab. Morowali Utara	3	Paket	43.500.000
3.28.01.1.07.05		Pengadaan Mebel	Kab. Morowali Utara	1	Paket	8.800.000
3.28.01.1.07.06		Pengadaan Peralatan dan Mesin Lainnya	Kab. Morowali Utara	1	Paket	9.700.000
3.28.01.1.07.09		Pengadaan Gedung Kantor atau Bangunan Lainnya	Kab. Morowali Utara	1	Paket	25.000.000
3.28.01.1.08	Penyediaan Jasa Penunjang Urusan Pemerintahan Daerah		Kab. Morowali Utara	1	Laporan	169.170.000
		Penyediaan Jasa Surat Menyurat	Kab. Morowali Utara	1	Laporan	1.970.000
3.28.01.1.08.02		Penyediaan Jasa Komunikasi, Sumber Daya Air dan Listrik	Kab. Morowali Utara	1	Laporan	19.750.000
3.28.01.1.08.03		Penyediaan Jasa Peralatan dan Perlengkapan Kantor	Kab. Morowali Utara	1	Laporan	3.900.000
3.28.01.1.08.04		Penyediaan Jasa Pelayanan Umum Kantor	Kab. Morowali Utara	1	Laporan	143.550.000
			Kab. Morowali Utara			
3.28.01.1.09	Pemeliharaan Barang Milik Daerah Penunjang Urusan Pemerintahan Daerah		Kab. Morowali Utara	7	Paket	123.730.000
		Penyediaan Jasa Pemeliharaan, Biaya Pemeliharaan dan Pajak Kendaraan Perorangan Dinas atau Kendaraan Dinas Jabatan	Kab. Morowali Utara	1	Paket	38.240.000
3.28.01.1.09.02		Penyediaan Jasa Pemeliharaan, Biaya Pemeliharaan, Pajak dan Perizinan Kendaraan Dinas Operasional atau Lapangan	Kab. Morowali Utara	1	Paket	39.190.000
		Pemeliharaan Mebel	Kab. Morowali Utara	1	Paket	1.750.000
3.28.01.1.09.06		Pemeliharaan Peralatan dan Mesin Lainnya	Kab. Morowali Utara	1	Paket	2.000.000
3.28.01.1.09.09		Pemeliharaan/Rehabilitasi Gedung Kantor dan Bangunan Lainnya	Kab. Morowali Utara	1	Paket	9.700.000
3.28.01.1.09.10		Pemeliharaan/Rehabilitasi Sarana dan Prasarana Gedung Kantor atau Bangunan Lainnya	Kab. Morowali Utara	1	Paket	26.450.000
			Kab. Morowali Utara	1	Paket	6.400.000
3.28.03	PROGRAM PENGELOLAAN HUTAN		Kab. Morowali Utara	10	Ha	521.440.000

3.28.03.1.01	Pengelolaan Rencana Tata Hutan Kesatuan Pengelolaan Hutan (KPH) kewenangan Provinsi	Kab. Morowali Utara	1	Dokumen	26.900.000
	Penyusunan Rancang Bangun Tata Hutan Wilayah Kesatuan Pengelolaan Hutan	Kab. Morowali Utara	1	Dokumen	15.000.000
3.28.03.1.01.02	Pembagian Blok/Petak Pengelolaan Hutan Kesatuan Pengelolaan Hutan	Kab. Morowali Utara	1	Unit	7.300.000
	Penyediaan dan Pemeliharaan Sarana Prasarana Operasionalisasi KPH	Kab. Morowali Utara	1	Unit	4.600.000
		Kab. Morowali Utara			
3.28.03.1.02	Rencana pengelolaan kesatuan pengelolaan hutan kecuali pada Kesatuan Pengelolaan Hutan Konservasi (KPHK)	Kab. Morowali Utara	1	Dokumen	21.900.000
3.28.03.1.02.01	Penyusunan Rencana Pengelolaan Kesatuan Pengelolaan Hutan	Kab. Morowali Utara	1	Dokumen	21.900.000
3.28.03.1.04	Pelaksanaan Rehabilitasi di Luar Kawasan Hutan Negara	Kab. Morowali Utara	1	Laporan	225.700.000
3.28.03.1.04.02	Pembangunan Hutan Rakyat di Luar Kawasan Hutan Negara	Kab. Morowali Utara	10	Ha	50.000.000
3.28.03.1.04.04	Pembangunan Penghijauan Lingkungan di Luar Kawasan Hutan Negara	Kab. Morowali Utara	100	Ha	119.000.000
3.28.03.1.04.05	Penerapan Teknik Konservasi Tanah dan Air Hutan dan Lahan	Kab. Morowali Utara	1	Unit	34.700.000
	Rehabilitasi Mangrove di luar kawasan hutan	Kab. Morowali Utara	2	Ha	22.000.000
3.28.03.1.05	Pelaksanaan Perlindungan Hutan di Hutan Lindung dan Hutan Produksi	Kab. Morowali Utara	4	Laporan	220.420.000
3.28.03.1.05.01	Pencegahan dan Pembatasan Kerusakan Hutan	Kab. Morowali Utara	12	Operasi	186.550.000
3.28.03.1.05.04	Koordinasi, Sinkronisasi dan Pelaksanaan Perlindungan Hutan	Kab. Morowali Utara	1	Dokumen	19.970.000
	Koordinasi, Sinkronisasi dan Pelaksanaan Pencegahan/ Penanggulangan Kebakaran Hutan dan Lahan	Kab. Morowali Utara	1	Laporan	13.900.000
3.28.03.1.06	Pelaksanaan Pengolahan Hasil Hutan Bukan Kayu (HHBK)	Kab. Morowali Utara	1	Dokumen	9.970.000
3.28.03.1.06.03	Pembudidayaan Hasil Hutan Bukan Kayu dengan tidak Mengurangi Fungsi Pokoknya	Kab. Morowali Utara	1	Unit Manajemen	9.970.000
3.28.03.1.07	Pelaksanaan Pengolahan Hasil Hutan Kayu dengan Kapasitas Produksi <6000 m3/Tahun	Kab. Morowali Utara	1	Dokumen	16.550.000
3.28.03.1.07.02	Pembinaan dan Pelaksanaan Pengolahan Hasil Hutan Kayu dengan Kapasitas Produksi <6000 m3/Tahun	Kab. Morowali Utara	1	Dokumen	16.550.000
3.28.05	PROGRAM PENDIDIKAN DAN PELATIHAN, PENYULUHAN DAN PEMBERDAYAAN MASYARAKAT DI BIDANG KEHUTANAN	Kab. Morowali Utara	1	Laporan	216.700.000
3.28.05.1.01	Pelaksanaan Penyuluhan Kehutanan Provinsi dan Pemberdayaan Masyarakat di Bidang Kehutanan	Kab. Morowali Utara	1	Dokumen	216.700.000
3.28.05.1.01.01	Peningkatan Kapasitas dan Kompetensi Penyuluh Kehutanan dan SDM Bidang Kehutanan	Kab. Morowali Utara	3	Orang	24.000.000

3.28.05.1.01.02		Penguatan dan Pendampingan Kelembagaan Kelompok Tani Hutan	Kab. Morowali Utara	3	Kelompok	73.000.000
3.28.05.1.01.03		Penyiapan dan Pengembangan Perhutanan Sosial	Kab. Morowali Utara	100	Ha	119.700.000
<b>01.00</b>	<b>UPT KPH TEPE ASA MAROSO</b>					<b>1.777.375.000</b>
3.28.01	<b>PROGRAM PENUNJANG URUSAN PEMERINTAHAN DAERAH</b>		<b>Kab. Morowali</b>	<b>81</b>	<b>Nilai</b>	<b>575.125.000</b>
			<b>Kab. Morowali</b>	<b>88,5</b>	<b>Indeks</b>	
			<b>Kab. Morowali</b>	<b>97</b>	<b>%</b>	
3.28.01.1.06	<b>Administrasi Umum Perangkat Daerah</b>		<b>Kab. Morowali</b>	<b>25</b>	<b>Dokumen</b>	<b>264.187.500</b>
		Penyediaan Komponen Instalasi Listrik/Penerangan Bangunan Kantor	Kab. Morowali	1	Paket	15.000.000
3.28.01.1.06.02		Penyediaan Peralatan dan Perlengkapan Kantor	Kab. Morowali	1	Paket	30.000.000
		Penyediaan Peralatan Rumah Tangga	Kab. Morowali	1	Paket	50.000.000
3.28.01.1.06.04		Penyediaan Bahan Logistik Kantor	Kab. Morowali	1	Paket	15.000.000
3.28.01.1.06.05		Penyediaan Barang Cetak dan Penggandaan	Kab. Morowali	1	Paket	10.000.000
		Penyediaan Bahan/Material	Kab. Morowali	1	Paket	25.000.000
		Fasilitasi Kunjungan Tamu	Kab. Morowali	12	Laporan	10.000.000
3.28.01.1.06.09		Penyelenggaraan Rapat Koordinasi dan Konsultasi SKPD	Kab. Morowali	12	Laporan	99.187.500
		Penatausahaan Arsip Dinamis pada SKPD	Kab. Morowali	1	Dokumen	10.000.000
3.28.01.1.08	<b>Penyediaan Jasa Penunjang Urusan Pemerintahan Daerah</b>		<b>Kab. Morowali</b>	<b>36</b>	<b>Laporan</b>	<b>66.750.000</b>
		Penyediaan Jasa Surat Menyurat	Kab. Morowali	12	Laporan	10.000.000
3.28.01.1.08.02		Penyediaan Jasa Komunikasi, Sumber Daya Air dan Listrik	Kab. Morowali	12	Laporan	25.000.000
3.28.01.1.08.04		Penyediaan Jasa Pelayanan Umum Kantor	Kab. Morowali	12	Laporan	31.750.000
3.28.01.1.09	<b>Pemeliharaan Barang Milik Daerah Penunjang Urusan Pemerintahan Daerah</b>		<b>Kab. Morowali</b>	<b>37</b>	<b>Unit</b>	<b>244.187.500</b>
		Penyediaan Jasa Pemeliharaan, Biaya Pemeliharaan dan Pajak Kendaraan Perorangan Dinas atau Kendaraan Dinas Jabatan	Kab. Morowali	3	Unit	20.000.000
3.28.01.1.09.02		Penyediaan Jasa Pemeliharaan, Biaya Pemeliharaan, Pajak dan Perizinan Kendaraan Dinas Operasional atau Lapangan	Kab. Morowali	18	Unit	99.187.500
		Pemeliharaan Mebel	Kab. Morowali	10	Unit	10.000.000
3.28.01.1.09.06		Pemeliharaan Peralatan dan Mesin Lainnya	Kab. Morowali	1	Unit	40.000.000
3.28.01.1.09.09		Pemeliharaan/Rehabilitasi Gedung Kantor dan Bangunan Lainnya	Kab. Morowali	1	Unit	25.000.000
3.28.01.1.09.10		Pemeliharaan/Rehabilitasi Sarana dan Prasarana Gedung Kantor atau Bangunan Lainnya	Kab. Morowali	2	Unit	30.000.000
		Pemeliharaan/Rehabilitasi Sarana dan Prasarana Pendukung Gedung Kantor atau Bangunan Lainnya	Kab. Morowali	2	Unit	20.000.000
3.28.03	<b>PROGRAM PENGELOLAAN HUTAN</b>		<b>Kab. Morowali</b>	<b>105</b>	<b>Ha</b>	<b>1.138.250.000</b>
3.28.03.1.01	<b>Pengelolaan Rencana Tata Hutan Kesatuan Pengelolaan Hutan (KPH) kewenangan Provinsi</b>		<b>Kab. Morowali</b>	<b>1</b>	<b>Dokumen</b>	<b>315.000.000</b>

		Penyusunan Rancang Bangun Tata Hutan Wilayah Kesatuan Pengelolaan Hutan Kab. Morowali	1	Dokumen	75.000.000
3.28.03.1.01.02		Pembagian Blok/Petak Pengelolaan Hutan Kesatuan Pengelolaan Hutan Kab. Morowali	1	Unit	40.000.000
		Penyediaan dan Pemeliharaan Sarana Prasarana Operasionalisasi KPH Kab. Morowali	1	Unit	200.000.000
3.28.03.1.02		<b>Rencana pengelolaan kesatuan pengelolaan hutan kecuali pada Kesatuan Pengelolaan Hutan Konservasi (KPHK)</b> Kab. Morowali	1	<b>Dokumen</b>	<b>21.750.000</b>
3.28.03.1.02.01		Penyusunan Rencana Pengelolaan Kesatuan Pengelolaan Hutan Kab. Morowali	1	Dokumen	21.750.000
		Kab. Morowali			
3.28.03.1.04		<b>Pelaksanaan Rehabilitasi di Luar Kawasan Hutan Negara</b> Kab. Morowali	4	<b>Laporan</b>	<b>589.000.000</b>
3.28.03.1.04.02		Pembangunan Hutan Rakyat di Luar Kawasan Hutan Negara Kab. Morowali	50	Ha	345.000.000
3.28.03.1.04.04		Pembangunan Penghijauan Lingkungan di Luar Kawasan Hutan Negara Kab. Morowali	50	Ha	120.000.000
3.28.03.1.04.05		Penerapan Teknik Konservasi Tanah dan Air Hutan dan Lahan Kab. Morowali	3	Unit	84.000.000
		Rehabilitasi Mangrove di luar kawasan hutan Kab. Morowali	5	Ha	40.000.000
3.28.03.1.05		<b>Pelaksanaan Perlindungan Hutan di Hutan Lindung dan Hutan Produksi</b> Kab. Morowali	38	<b>Laporan</b>	<b>167.500.000</b>
3.28.03.1.05.01		Pencegahan dan Pembatasan Kerusakan Hutan Kab. Morowali	14	Operasi	47.500.000
3.28.03.1.05.04		Koordinasi, Sinkronisasi dan Pelaksanaan Perlindungan Hutan Kab. Morowali	12	Dokumen	60.000.000
		Koordinasi, Sinkronisasi dan Pelaksanaan Pencegahan/Penanggulangan Kebakaran Hutan dan Lahan Kab. Morowali	12	Laporan	60.000.000
3.28.03.1.06		<b>Pelaksanaan Pengolahan Hasil Hutan Bukan Kayu (HHBK)</b> Kab. Morowali	1	<b>Dokumen</b>	<b>10.000.000</b>
3.28.03.1.06.03		Pembudidayaan Hasil Hutan Bukan Kayu dengan tidak Mengurangi Fungsi Pokoknya Kab. Morowali	1	Unit Manajemen	10.000.000
3.28.03.1.07		<b>Pelaksanaan Pengolahan Hasil Hutan Kayu dengan Kapasitas Produksi &lt;6000 m3/Tahun</b> Kab. Morowali	1	<b>Dokumen</b>	<b>35.000.000</b>
3.28.03.1.07.02		Pembinaan dan Pelaksanaan Pengolahan Hasil Hutan Kayu dengan Kapasitas Produksi <6000 m3/Tahun Kab. Morowali	1	Dokumen	35.000.000
3.28.05		<b>PROGRAM PENDIDIKAN DAN PELATIHAN, PENYULUHAN DAN PEMBERDAYAAN MASYARAKAT DI BIDANG KEHUTANAN</b> Kab. Morowali	3	<b>Laporan</b>	<b>64.000.000</b>
3.28.05.1.01		<b>Pelaksanaan Penyuluhan Kehutanan Provinsi dan Pemberdayaan Masyarakat di Bidang Kehutanan</b> Kab. Morowali	3	<b>Dokumen</b>	<b>64.000.000</b>
3.28.05.1.01.01		Peningkatan Kapasitas dan Kompetensi Penyuluh Kehutanan dan SDM Bidang Kehutanan Kab. Morowali	2	Orang	20.000.000
3.28.05.1.01.02		Penguatan dan Pendampingan Kelembagaan Kelompok Tani Hutan Kab. Morowali	1	Kelompok	22.000.000

3.28.05.1.01.03		Penyiapan dan Pengembangan Perhutanan Sosial	Kab. Morowali	250	Ha	22.000.000
<b>01.00</b>	<b>UPT KPH GUNUNG DAKO</b>					<b>2.725.119.749</b>
<b>3.28.01</b>	<b>PROGRAM PENUNJANG URUSAN PEMERINTAHAN DAERAH</b>		<b>Kab. Tolitoli</b>	<b>81</b>	<b>Nilai</b>	<b>1.122.604.549</b>
			<b>Kab. Tolitoli</b>	<b>88,5</b>	<b>Indeks</b>	
			<b>Kab. Tolitoli</b>	<b>97</b>	<b>%</b>	
<b>3.28.01.1.06</b>	<b>Administrasi Umum Perangkat Daerah</b>		<b>Kab. Tolitoli</b>	<b>100</b>	<b>%</b>	<b>251.966.540</b>
		Penyediaan Komponen Instalasi Listrik/Penerangan Bangunan Kantor	Kab. Tolitoli	1	Paket	1.675.167
3.28.01.1.06.02		Penyediaan Peralatan dan Perlengkapan Kantor	Kab. Tolitoli	1	Paket	69.583.225
		Penyediaan Peralatan Rumah Tangga	Kab. Tolitoli	1	Paket	50.000.000
3.28.01.1.06.04		Penyediaan Bahan Logistik Kantor	Kab. Tolitoli	1	Paket	24.208.148
3.28.01.1.06.05		Penyediaan Barang Cetak dan Penggandaan	Kab. Tolitoli	1	Paket	1.500.000
		Penyediaan Bahan/Material	Kab. Tolitoli	1	Paket	50.000.000
		Fasilitas Kunjungan Tamu	Kab. Tolitoli	1	Laporan	2.000.000
3.28.01.1.06.09		Penyelenggaraan Rapat Koordinasi dan Konsultasi SKPD	Kab. Tolitoli	1	Laporan	50.000.000
		Penatausahaan Arsip Dinamis pada SKPD	Kab. Tolitoli	1	Dokumen	3.000.000
<b>3.28.01.1.08</b>	<b>Penyediaan Jasa Penunjang Urusan Pemerintahan Daerah</b>		<b>Kab. Tolitoli</b>	<b>2</b>	<b>Laporan</b>	<b>390.638.009</b>
		Penyediaan Jasa Surat Menyurat	Kab. Tolitoli	-	Laporan	2.000.000
3.28.01.1.08.02		Penyediaan Jasa Komunikasi, Sumber Daya Air dan Listrik	Kab. Tolitoli	1	Laporan	88.638.009
3.28.01.1.08.04		Penyediaan Jasa Pelayanan Umum Kantor	Kab. Tolitoli	1	Laporan	300.000.000
<b>3.28.01.1.09</b>	<b>Pemeliharaan Barang Milik Daerah Penunjang Urusan Pemerintahan Daerah</b>		<b>Kab. Tolitoli</b>	<b>2</b>	<b>Unit</b>	<b>480.000.000</b>
		Penyediaan Jasa Pemeliharaan, Biaya Pemeliharaan dan Pajak Kendaraan Perorangan Dinas atau Kendaraan Dinas Jabatan	Kab. Tolitoli	2	Unit	80.000.000
3.28.01.1.09.02		Penyediaan Jasa Pemeliharaan, Biaya Pemeliharaan, Pajak dan Perizinan Kendaraan Dinas Operasional atau Lapangan	Kab. Tolitoli	30	Unit	50.000.000
		Pemeliharaan Mebel	Kab. Tolitoli	15	Unit	50.000.000
3.28.01.1.09.06		Pemeliharaan Peralatan dan Mesin Lainnya	Kab. Tolitoli	15	Unit	50.000.000
3.28.01.1.09.09		Pemeliharaan/Rehabilitasi Gedung Kantor dan Bangunan Lainnya	Kab. Tolitoli	1	Unit	150.000.000
3.28.01.1.09.10		Pemeliharaan/Rehabilitasi Sarana dan Prasarana Gedung Kantor atau Bangunan Lainnya	Kab. Tolitoli	2	Unit	50.000.000
		Pemeliharaan/Rehabilitasi Sarana dan Prasarana Pendukung Gedung Kantor atau Bangunan Lainnya	Kab. Tolitoli	2	Unit	50.000.000
<b>3.28.03</b>	<b>PROGRAM PENGELOLAAN HUTAN</b>		<b>Kab. Tolitoli</b>	<b>45</b>	<b>Ha</b>	<b>1.407.515.200</b>
<b>3.28.03.1.01</b>	<b>Pengelolaan Rencana Tata Hutan Kesatuan Pengelolaan Hutan (KPH) kewenangan Provinsi</b>		<b>Kab. Tolitoli</b>	<b>1</b>	<b>Dokumen</b>	<b>300.000.000</b>
		Penyusunan Rancang Bangun Tata Hutan Wilayah Kesatuan Pengelolaan Hutan	Kab. Tolitoli	1	Dokumen	100.000.000

3.28.03.1.01.02		Pembagian Blok/Petak Pengelolaan Hutan Kesatuan Pengelolaan Hutan Kab. Tolitoli	1	Unit	100.000.000
		Penyediaan dan Pemeliharaan Sarana Prasarana Operasionalisasi KPH Kab. Tolitoli	1	Unit	100.000.000
3.28.03.1.02		<b>Rencana pengelolaan kesatuan pengelolaan hutan kecuali pada Kesatuan Pengelolaan Hutan Konservasi (KPHK)</b> Kab. Tolitoli	1	Dokumen	150.000.000
3.28.03.1.02.01		Penyusunan Rencana Pengelolaan Kesatuan Pengelolaan Hutan Kab. Tolitoli	1	Dokumen	150.000.000
3.28.03.1.04		<b>Pelaksanaan Rehabilitasi di Luar Kawasan Hutan Negara</b> Kab. Tolitoli	1	Laporan	597.284.950
3.28.03.1.04.02		Pembangunan Hutan Rakyat di Luar Kawasan Hutan Negara Kab. Tolitoli	10	Ha	110.000.000
3.28.03.1.04.04		Pembangunan Penghijauan Lingkungan di Luar Kawasan Hutan Negara Kab. Tolitoli	20	Ha	287.284.950
3.28.03.1.04.05		Penerapan Teknik Konservasi Tanah dan Air Hutan dan Lahan Kab. Tolitoli	1	Unit	50.000.000
		Rehabilitasi Mangrove di luar kawasan hutan Kab. Tolitoli	10	Ha	150.000.000
3.28.03.1.05		<b>Pelaksanaan Perlindungan Hutan di Hutan Lindung dan Hutan Produksi</b> Kab. Tolitoli	1	Laporan	185.230.250
3.28.03.1.05.01		Pencegahan dan Pembatasan Kerusakan Hutan Kab. Tolitoli	12	Operasi	100.000.000
3.28.03.1.05.04		Koordinasi, Sinkronisasi dan Pelaksanaan Perlindungan Hutan Kab. Tolitoli	1	Dokumen	35.230.250
		Koordinasi, Sinkronisasi dan Pelaksanaan Pencegahan/Penanggulangan Kebakaran Hutan dan Lahan Kab. Tolitoli	1	Laporan	50.000.000
3.28.03.1.06		<b>Pelaksanaan Pengolahan Hasil Hutan Bukan Kayu (HHBK)</b> Kab. Tolitoli	1	Dokumen	150.000.000
3.28.03.1.06.03		Pembudidayaan Hasil Hutan Bukan Kayu dengan tidak Mengurangi Fungsi Pokoknya Kab. Tolitoli	2	Unit Manajemen	150.000.000
3.28.03.1.07		<b>Pelaksanaan Pengolahan Hasil Hutan Kayu dengan Kapasitas Produksi &lt;6000 m3/Tahun</b> Kab. Tolitoli	1	Dokumen	25.000.000
3.28.03.1.07.02		Pembinaan dan Pelaksanaan Pengolahan Hasil Hutan Kayu dengan Kapasitas Produksi <6000 m3/Tahun Kab. Tolitoli	1	Dokumen	25.000.000
3.28.05		<b>PROGRAM PENDIDIKAN DAN PELATIHAN, PENYULUHAN DAN PEMBERDAYAAN MASYARAKAT DI BIDANG KEHUTANAN</b> Kab. Tolitoli	1	Laporan	195.000.000
3.28.05.1.01		<b>Pelaksanaan Penyuluhan Kehutanan Provinsi dan Pemberdayaan Masyarakat di Bidang Kehutanan</b> Kab. Tolitoli	1	Dokumen	195.000.000
3.28.05.1.01.01		Peningkatan Kapasitas dan Kompetensi Penyuluh Kehutanan dan SDM Bidang Kehutanan Kab. Tolitoli	10	Orang	50.000.000
3.28.05.1.01.02		Penguatan dan Pendampingan Kelembagaan Kelompok Tani Hutan Kab. Tolitoli	3	Kelompok	35.000.000
3.28.05.1.01.03		Penyiapan dan Pengembangan Perhutanan Sosial Kab. Tolitoli	100	Ha	110.000.000



01.00	UPT KPH POGOGUL							4.684.204.087
3.28.01	PROGRAM PENUNJANG URUSAN PEMERINTAHAN DAERAH			Kab. Buol	81	Nilai		2.414.742.587
				Kab. Buol	88,5	Indeks		
				Kab. Buol	97	%		
3.28.01.1.06		Administrasi Umum Perangkat Daerah		Kab. Buol	33	Dokumen		134.262.587
			Penyediaan Komponen Instalasi Listrik/Penerangan Bangunan Kantor	Kab. Buol	1	Paket		5.500.000
3.28.01.1.06.02			Penyediaan Peralatan dan Perlengkapan Kantor	Kab. Buol	1	Paket		35.178.928
			Penyediaan Peralatan Rumah Tangga	Kab. Buol	1	Paket		6.000.000
3.28.01.1.06.04			Penyediaan Bahan Logistik Kantor	Kab. Buol	1	Paket		32.889.500
3.28.01.1.06.05			Penyediaan Barang Cetak dan Penggandaan	Kab. Buol	1	Paket		5.172.284
			Penyediaan Bahan/Material	Kab. Buol	1	Paket		3.000.000
			Fasilitasi Kunjungan Tamu	Kab. Buol	4	Laporan		3.000.000
3.28.01.1.06.09			Penyelenggaraan Rapat Koordinasi dan Konsultasi SKPD	Kab. Buol	12	Laporan		38.021.875
			Penatausahaan Arsip Dinamis pada SKPD	Kab. Buol	4	Dokumen		5.500.000
3.28.01.1.08		Penyediaan Jasa Penunjang Urusan Pemerintahan Daerah		Kab. Buol	4	Laporan		194.430.000
			Penyediaan Jasa Surat Menyurat	Kab. Buol	2	Laporan		3.000.000
3.28.01.1.08.02			Penyediaan Jasa Komunikasi, Sumber Daya Air dan Listrik	Kab. Buol	11	Laporan		29.910.000
3.28.01.1.08.04			Penyediaan Jasa Pelayanan Umum Kantor	Kab. Buol	1	Laporan		161.520.000
				Kab. Buol				
3.28.01.1.09		Pemeliharaan Barang Milik Daerah Penunjang Urusan Pemerintahan Daerah		Kab. Buol	28	Unit		2.086.050.000
			Penyediaan Jasa Pemeliharaan, Biaya Pemeliharaan dan Pajak Kendaraan Perorangan Dinas atau Kendaraan Dinas Jabatan	Kab. Buol	28	Unit		49.850.000
3.28.01.1.09.02			Penyediaan Jasa Pemeliharaan, Biaya Pemeliharaan, Pajak dan Perizinan Kendaraan Dinas Operasional atau Lapangan	Kab. Buol	15	Unit		350.000.000
			Pemeliharaan Mebel	Kab. Buol	5	Unit		3.000.000
3.28.01.1.09.06			Pemeliharaan Peralatan dan Mesin Lainnya	Kab. Buol	5	Unit		8.200.000
3.28.01.1.09.09			Pemeliharaan/Rehabilitasi Gedung Kantor dan Bangunan Lainnya	Kab. Buol	2	Unit		1.500.000.000
3.28.01.1.09.10			Pemeliharaan/Rehabilitasi Sarana dan Prasarana Gedung Kantor atau Bangunan Lainnya	Kab. Buol	2	Unit		25.000.000
			Pemeliharaan/Rehabilitasi Sarana dan Prasarana Pendukung Gedung Kantor atau Bangunan Lainnya	Kab. Buol	5	Unit		150.000.000
				Kab. Buol				
3.28.03	PROGRAM PENGELOLAAN HUTAN			Kab. Buol	250	Ha		1.967.563.500
3.28.03.1.01		Pengelolaan Rencana Tata Hutan Kesatuan Pengelolaan Hutan (KPH) kewenangan Provinsi		Kab. Buol	4	Dokumen		400.000.000
			Penyusunan Rancang Bangun Tata Hutan Wilayah Kesatuan Pengelolaan Hutan	Kab. Buol	1	Dokumen		100.000.000
3.28.03.1.01.02			Pembagian Blok/Petak Pengelolaan Hutan Kesatuan Pengelolaan Hutan	Kab. Buol	1	Unit		50.000.000

			Penyediaan dan Pemeliharaan Sarana Prasarana Operasionalisasi KPH	Kab. Buol	1	Unit	250.000.000
3.28.03.1.02			Rencana pengelolaan kesatuan pengelolaan hutan kecuali pada Kesatuan Pengelolaan Hutan Konservasi (KPHK)	Kab. Buol	1	Dokumen	75.986.000
3.28.03.1.02.01			Penyusunan Rencana Pengelolaan Kesatuan Pengelolaan Hutan	Kab. Buol	2	Dokumen	75.986.000
				Kab. Buol			
3.28.03.1.04			Pelaksanaan Rehabilitasi di Luar Kawasan Hutan Negara	Kab. Buol	2	Laporan	1.320.307.500
3.28.03.1.04.02			Pembangunan Hutan Rakyat di Luar Kawasan Hutan Negara	Kab. Buol	150	Ha	762.425.500
3.28.03.1.04.04			Pembangunan Penghijauan Lingkungan di Luar Kawasan Hutan Negara	Kab. Buol	5	Ha	57.882.000
3.28.03.1.04.05			Penerapan Teknik Konservasi Tanah dan Air Hutan dan Lahan	Kab. Buol	1	Unit	200.000.000
			Rehabilitasi Mangrove di luar kawasan hutan	Kab. Buol	5	Ha	300.000.000
3.28.03.1.05			Pelaksanaan Perlindungan Hutan di Hutan Lindung dan Hutan Produksi	Kab. Buol	12	Laporan	111.790.000
3.28.03.1.05.01			Pencegahan dan Pembatasan Kerusakan Hutan	Kab. Buol	4	Operasi	59.380.000
3.28.03.1.05.04			Koordinasi, Sinkronisasi dan Pelaksanaan Perlindungan Hutan	Kab. Buol	4	Dokumen	23.000.000
			Koordinasi, Sinkronisasi dan Pelaksanaan/Penanggulangan Kebakaran Hutan dan Lahan	Kab. Buol	12	Laporan	29.410.000
3.28.03.1.06			Pelaksanaan Pengolahan Hasil Hutan Bukan Kayu (HHBK)	Kab. Buol	12	Dokumen	30.070.000
3.28.03.1.06.03			Pembudidayaan Hasil Hutan Bukan Kayu dengan tidak Mengurangi Fungsi Pokoknya	Kab. Buol	2	Unit Manajemen	30.070.000
3.28.03.1.07			Pelaksanaan Pengolahan Hasil Hutan Kayu dengan Kapasitas Produksi <6000 m3/Tahun	Kab. Buol	1	Dokumen	29.410.000
3.28.03.1.07.02			Pembinaan dan Pelaksanaan Pengolahan Hasil Hutan Kayu dengan Kapasitas Produksi <6000 m3/Tahun	Kab. Buol	1	Dokumen	29.410.000
3.28.05	PROGRAM PENDIDIKAN DAN PELATIHAN, PENYULUHAN DAN PEMBERDAYAAN MASYARAKAT DI BIDANG KEHUTANAN			Kab. Buol	3	Laporan	301.898.000
3.28.05.1.01			Pelaksanaan Penyuluhan Kehutanan Provinsi dan Pemberdayaan Masyarakat di Bidang Kehutanan	Kab. Buol	15	Dokumen	301.898.000
3.28.05.1.01.01			Peningkatan Kapasitas dan Kompetensi Penyuluh Kehutanan dan SDM Bidang Kehutanan	Kab. Buol	12	Orang	50.000.000
3.28.05.1.01.02			Penguatan dan Pendampingan Kelembagaan Kelompok Tani Hutan	Kab. Buol	5	Kelompok	234.425.000
3.28.05.1.01.03			Penyiapan dan Pengembangan Perhutanan Sosial	Kab. Buol	5.000	Ha	17.473.000

## **BAB III**

### **TUJUAN, SASARAN, PROGRAM DAN KEGIATAN**

#### **3.1 Telaahan Terhadap Kebijakan Nasional**

Kerangka posisi dan peran pembangunan kehutanan dalam arah kebijakan dan strategi pembangunan nasional dalam Rencana Pembangunan Jangka Menengah Nasional (RPJMD) Tahun 2021-2026 sesuai dengan tugas dan fungsi Dinas Kehutanan Provinsi Sulawesi Tengah adalah dititikberatkan pada prioritas pembangunan Lingkungan Hidup dan Pengelolaan Bencana. Fokus prioritas pembangunan tersebut diarahkan kepada upaya-upaya yang berkaitan dengan konservasi sumberdaya hutan dalam mendukung pertumbuhan ekonomi dan kesejahteraan masyarakat yang berkelanjutan, disertai penguasaan dan pengelolaan resiko bencana guna mengantisipasi perubahan iklim.

Substansi inti pelaksanaan prioritas pembangunan Lingkungan Hidup dan Pengelolaan Bencana dalam RPJMD yang terkait dengan tugas dan fungsi Kementerian Kehutanan, meliputi :

1. Perubahan iklim. Indikator penting dalam substansi inti ini adalah :
  - a. Peningkatan keberdayaan pengelolaan lahan gambut.
  - b. Peningkatan hasil rehabilitasi seluas 500.000 ha per tahun.
  - c. Penekanan laju deforestasi secara sungguh-sungguh, diantaranya melalui kerjasama lintas kementerian terkait serta optimalisasi dan efisiensi sumber pendanaan seperti dana luran Hak Pemanfaatan Hutan (IHPH), Provisi Sumber Daya Hutan (PSDH) dan Dana Reboisasi (DR).
2. Pengendalian kerusakan lingkungan dengan indikator pencapaian substansi inti adalah :
  - a. Penurunan jumlah hotspot kebakaran hutan sebesar 20% per tahun.
  - b. Penghentian kerusakan lingkungan di 11 Daerah Aliran Sungai yang rawan bencana mulai tahun 2010 dan seterusnya.
3. Penanggulangan bencana dengan indikator pencapaian substansi inti adalah penguatan kapasitas aparatur pemerintah dan masyarakat dalam usaha mitigasi risiko serta penanganan bencana dan bahaya kebakaran hutan.

### **3.2 Tujuan dan Sasaran Renja Dinas Kehutanan Provinsi Sulawesi Tengah**

Berdasarkan tujuan dan sasaran dalam Renstra Dinas Kehutanan Provinsi Sulawesi Tengah Tahun 2021-2026, maka dirumuskan tujuan yang ingin dicapai dalam Renja Dinas Kehutanan Provinsi Sulawesi Tengah Tahun 2024 adalah Mewujudkan Harmonisasi antar Manusia dan Alam untuk Pembangunan Kehutanan yang Lestari dan Berkelanjutan.

Dalam upaya mencapai tujuan tersebut di atas, maka sasaran dalam Renja Dinas Kehutanan Provinsi Sulawesi Tengah Tahun 2024 adalah Meningkatnya Kualitas Pengelolaan dan Perlindungan Hutan serta Rehabilitasi Lahan serta Meningkatnya areal kelola dan manfaat sosial oleh masyarakat dengan tetap menjaga kelestarian fungsi sumber daya hutan.

### **3.3 Program dan Kegiatan Pembangunan Kehutanan Tahun 2024**

Dalam menentukan program dan kegiatan tahun 2024, faktor-faktor yang menjadi pertimbangan adalah visi, misi, tujuan, sasaran, strategi dan kebijakan yang tertuang dalam RPJMD Provinsi Sulawesi Tengah Tahun 2021-2026. Maka dirumuskan program dan kegiatan rencana kerja tahun 2024 sebagai berikut:

1. Kebijakan : Peningkatan tata kelola hutan yang baik (*good forest governance*), produktifitas SDH serta peningkatan pengelolaan DAS serta rehabilitasi hutan dan lahan
  - Program Pengelolaan Hutan, kegiatannya :
    - Pengelolaan Rencana Tata Hutan Kesatuan Pengelolaan Hutan (KPH) kewenangan Provinsi
    - Rencana pengelolaan kesatuan pengelolaan hutan kecuali pada Kesatuan Pengelolaan Hutan Konservasi (KPHK)
    - Pemanfaatan Hutan Di Kawasan Hutan Produksi dan Hutan Lindung
    - Pelaksanaan Rehabilitasi di Luar Kawasan Hutan Negara
    - Pelaksanaan Perlindungan Hutan di Hutan Lindung dan Hutan Produksi
    - Pelaksanaan Pengolahan Hasil Hutan Bukan Kayu (HHBK)
    - Pelaksanaan Pengolahan Hasil Hutan Kayu Dengan Kapasitas Produksi <6000 m<sup>3</sup>/Tahun
    - Pelaksanaan Pengelolaan KHDTK Untuk Kepentingan Religi

- Perbenihan Tanaman Hutan
- Program Program Pengelolaan Daerah Aliran Sungai (DAS), kegiatannya :
  - Pelaksanaan Pengelolaan DAS Lintas Daerah Kabupaten/Kota dan dalam Daerah Kab/Kota dalam 1 (Satu) Daerah Provinsi
- 2. Kebijakan : Peningkatan Pelindungan, konservasi sumberdaya alam dan ekosistem, kegiatannya :
  - Program Konservasi Sumber Daya Alam Hayati Dan, kegiatannya :
    - Perlindungan Tumbuhan dan Satwa Liar yang Tidak Dilindungi dan/atau Tidak Masuk dalam Lampiran (Appendix) CITES untuk Kewenangan Daerah Provinsi
    - Pengelolaan Kawasan Bernilai Ekosistem Penting, Daerah Penyangga Kawasan Suaka Alam dan Kawasan Pelestarian Alam
    - Pengelolaan Kawasan Bernilai Ekosistem Penting, Daerah Penyangga Kawasan Suaka Alam dan Kawasan Pelestarian Alam
- 3. Kebijakan : Peningkatan kapasitas dan areal kelola masyarakat serta penyelesaian konflik tenurial
  - Program Pendidikan Dan Pelatihan, Penyuluhan Dan Pemberdayaan Masyarakat Di Bidang Kehutanan, kegiatannya :
    - Pelaksanaan Penyuluhan Kehutanan Provinsi dan Pemberdayaan Masyarakat di Bidang Kehutanan

Adapun rumusan rencana program, kegiatan dan pendanaan perangkat daerah Tahun 2024 dan perkiraan maju Tahun 2025 Dinas Kehutanan disajikan pada Tabel 3.1 sebagai berikut.

**Tabel 3.1**  
**Rumusan Rencana Program dan Kegiatan Perangkat Daerah Tahun 2023 dan Prakiraan Maju Tahun 2024**  
**Provinsi Sulawesi Tengah**

Perangkat Daerah : DINAS KEHUTANAN  
 Periode / Tahun : 2023  
 Prakiraan Maju : 2024

Kode	Urusan / Bidang Urusan Pemerintahan Daerah dan Program / Kegiatan	Indikator Program / Kegiatan	Rencana Tahun 2023				Catatan Penting	Prakiraan Maju Rencana Tahun 2024		
			Lokasi	Target Capaian Kinerja	Kebutuhan Dana / Pagu Indikatif	Sumber Dana		Target Capaian Kinerja	Kebutuhan Dana / Pagu Indikatif	
1	2	3	4	5	6	7	8	9	10	11
3.28	URUSAN PEMERINTAHAN BIDANG KEHUTANAN		Prov. Sulteng		91.256.790.000	DAU Murni				108.538.920.000
01.00	DINAS KEHUTANAN PROV. SULTENG		Kota Palu		69.330.892.721	DAU Murni				84.536.943.815
3.28.01	PROGRAM PENUNJANG URUSAN PEMERINTAHAN DAERAH	Tingkat Pemenuhan Penunjang Operasional SKPD	Kota Palu	64	%	66.521.804.332	DAU Murni	66	%	81.461.359.017
3.28.01.1.01	Perencanaan, Penganggaran, dan Evaluasi Kinerja Perangkat Daerah	Jumlah Dokumen Perencanaan dan Evaluasi kinerja SKPD yang dihasilkan	Kota Palu	8	Dok	719.900.000	DAU Murni	8	Dok	827.885.000
3.28.01.1.01.01	Penyusunan Dokumen Perencanaan Perangkat Daerah	Jumlah Dokumen Perencanaan SKPD yang dihasilkan	Kota Palu	2	Dok	201.250.000	DAU Murni	2	Dok	231.437.500
3.28.01.1.01.02	Koordinasi dan Penyusunan Dokumen RKA-SKPD	Jumlah Dokumen RKA-SKPD	Kota Palu	1	Dok	11.500.000	DAU Murni	1	Dok	13.225.000
3.28.01.1.01.03	Koordinasi dan Penyusunan Dokumen Perubahan RKA-SKPD	Jumlah Dokumen RKA-SKPD	Kota Palu	1	Dok	8.050.000	DAU Murni	1	Dok	9.257.500
3.28.01.1.01.04	Koordinasi dan Penyusunan DPA-SKPD	Jumlah Dokumen DPA-SKPD	Kota Palu	1	Dok	19.550.000	DAU Murni	1	Dok	22.482.500
3.28.01.1.01.05	Koordinasi dan Penyusunan Perubahan DPA-SKPD	Jumlah Dokumen Perubahan DPA-SKPD	Kota Palu	1	Dok	13.800.000	DAU Murni	1	Dok	15.870.000
3.28.01.1.01.06	Koordinasi dan Penyusunan Laporan Capaian Kinerja dan Ikhtisar Realisasi Kinerja SKPD	Terlaksananya Monev Kinerja SKPD	Kota Palu	14	KPH dan Tahura	270.250.000	DAU Murni	14	KPH dan Tahura	310.787.500
3.28.01.1.01.07	Evaluasi Kinerja Perangkat Daerah	Terlaksananya rapat pengendalian dan evaluasi capaian kinerja bulanan Dinas Kehutanan Terselenggaranya Evaluasi Kinerja Perangkat Daerah	Kota Palu		Bulan	195.500.000	DAU Murni		Bulan	224.825.000
		Jumlah Dokumen Evaluasi SKPD	Kota Palu	2	Dokumen	-	DAU Murni	2	Dokumen	-
			Kota Palu			-				-
3.28.01.1.02	Administrasi Keuangan Perangkat Daerah	Pelaporan Capaian Kinerja Tepat Waktu	Kota Palu	40	%	49.316.600.636	DAU Murni	60	%	60.130.171.938
3.28.01.1.02.01	Penyediaan Gaji dan Tunjangan ASN	Tersedianya Gaji dan Tunjangan ASN	Kota Palu	1	Tahun	49.184.350.636	DAU Murni	1	Tahun	59.978.084.438
3.28.01.1.02.02	Penyediaan Administrasi Pelaksanaan Tugas ASN	Tersedianya Administrasi Pelaksanaan Tugas ASN	Kota Palu		Dok	-	DAU Murni		Dok	-
3.28.01.1.02.03	Pelaksanaan Penatausahaan dan Pengujian/Verifikasi Keuangan SKPD	Tersedianya bahan pelaksanaan verifikasi	Kota Palu		Paket	-	DAU Murni		Paket	-
3.28.01.1.02.04	Koordinasi dan Pelaksanaan Akuntansi SKPD	Tersedianya Laporan Akuntansi SKPD	Kota Palu	2	Dok	23.000.000	DAU Murni	2	Dok	26.450.000
3.28.01.1.02.05	Koordinasi dan Penyusunan Laporan Keuangan Akhir Tahun SKPD	Tersusunnya laporan keuangan berbasis akrual	Kota Palu	1	Dok	80.500.000	DAU Murni	1	Dok	92.575.000
3.28.01.1.02.06	Pengelolaan dan Penyiapan Bahan Tanggapan Pemeriksaan	Terkelolanya tindak Lanjut Hasil Pemeriksaan	Kota Palu	40	%	17.250.000	DAU Murni	60	%	19.837.500
3.28.01.1.02.07	Koordinasi dan Penyusunan Laporan Keuangan Bulanan/Triwulanan/Semesteran SKPD	Tersusunnya Laporan Keuangan Bulanan	Kota Palu		Bulan	-	DAU Murni		Bulan	-
3.28.01.1.02.08	Penyusunan Pelaporan dan Analisis Prognosis Realisasi Anggaran	Tersusunnya Pelaporan Prognosis Realisasi Anggaran	Kota Palu	12	Bulan	11.500.000	DAU Murni	12	Bulan	13.225.000

			Kota Palu			-	DAU Murni			-
3.28.01.1.03	Administrasi Barang Milik Daerah pada Perangkat Daerah	Jumlah Dokumen BMD SKPD	Kota Palu	40	%	201.250.000	DAU Murni	60	%	231.437.500
3.28.01.1.03.01	Penyusunan Perencanaan Kebutuhan Barang Milik Daerah SKPD	Tersedianya Dokumen Perencanaan Kebutuhan BMD	Kota Palu		Dok	-	DAU Murni		Dok	-
3.28.01.1.03.02	Pengamanan Barang Milik Daerah SKPD	Terlaksananya Pengamanan BMD SKPD	Kota Palu	14	Kab/Kota	138.000.000	DAU Murni	14	Kab/Kota	158.700.000
3.28.01.1.03.03	Koordinasi dan Penilaian Barang Milik Daerah SKPD	Terlaksananya Koordinasi dan Penilaian BMD SKPD	Kota Palu	14	Kab/Kota	28.750.000	DAU Murni	14	Kab/Kota	33.062.500
3.28.01.1.03.04	Pembinaan, Pengawasan, dan Pengendalian Barang Milik Daerah pada SKPD	Binwasdal BMD SKPD	Kota Palu				DAU Murni			
3.28.01.1.03.05	Rekonsiliasi dan Penyusunan Laporan Barang Milik Daerah pada SKPD	Terlaksananya Rekonsiliasi dan Penyusunan Laporan Barang Milik Daerah pada SKPD	Kota Palu			-	DAU Murni			-
3.28.01.1.03.06	Penatausahaan Barang Milik Daerah pada SKPD	Terlaksananya penatausahaan BMD SKPD	Kota Palu	40	%	34.500.000	DAU Murni	60	%	39.675.000
3.28.01.1.03.07	Pemanfaatan Barang Milik Daerah SKPD	Terlaksananya pemanfaatan BMD SKPD	Kota Palu			-	DAU Murni			-
			Kota Palu			-	DAU Murni			-
3.28.01.1.05	Administrasi Kepegawaian Perangkat Daerah	Peningkatan Pelayanan dan SDM Kepegawaian	Kota Palu	40	%	575.000.000	DAU Murni	60	%	661.250.000
3.28.01.1.05.02	Pengadaan Pakaian Dinas Beserta Atribut Kelengkapannya	Perlengkapan pakaian dinas beserta atribut	Kota Palu	1	Paket	-	DAU Murni	1	Paket	-
3.28.01.1.05.03	Pendataan dan Pengolahan Administrasi Kepegawaian	Terlaksananya pendataan dan pengolahan Adm. Pegawai	Kota Palu	1	Dok	115.000.000	DAU Murni	1	Dok	132.250.000
3.28.01.1.05.04	Koordinasi dan Pelaksanaan Sistem Informasi Kepegawaian	Terlaksananya koordinasi sistem informasi kepegawaian	Kota Palu	14	KPH dan Tahura	115.000.000	DAU Murni	14	KPH dan Tahura	132.250.000
3.28.01.1.05.05	Monitoring, Evaluasi, dan Penilaian Kinerja Pegawai	Terlaksananya Monev Penilaian Kinerja Pegawai	Kota Palu	14	KPH dan Tahura	172.500.000	DAU Murni	14	KPH dan Tahura	198.375.000
3.28.01.1.05.09	Pendidikan dan Pelatihan Pegawai Berdasarkan Tugas dan Fungsi	Terlaksananya Pendidikan dan Pelatihan Pegawai	Kota Palu	2	Kali	172.500.000	DAU Murni	2	Kali	198.375.000
			Kota Palu				DAU Murni			
3.28.01.1.06	Administrasi Umum Perangkat Daerah	Peningkatan Pelayanan Administrasi Umum SKPD	Kota Palu	40	%	1.086.750.000	DAU Murni	60	%	1.249.762.500
3.28.01.1.06.02	Penyediaan Peralatan dan Perlengkapan Kantor	Tersedianya Peralatan dan Perlengkapan Kantor	Kota Palu	1	Paket	57.500.000	DAU Murni	1	Paket	66.125.000
3.28.01.1.06.03	Penyediaan Peralatan Rumah Tangga	Tersedianya Peralatan Rumah Tangga	Kota Palu	1	Paket	23.000.000	DAU Murni	1	Paket	26.450.000
3.28.01.1.06.04	Penyediaan Bahan Logistik Kantor	Tersedianya Bahan Logistik Kantor	Kota Palu	1	Paket	253.000.000	DAU Murni	1	Paket	290.950.000
3.28.01.1.06.05	Penyediaan Barang Cetak dan Penggandaan	Tersedianya Barang Cetak dan Penggandaan	Kota Palu	1	Paket	69.000.000	DAU Murni	1	Paket	79.350.000
3.28.01.1.06.07	Penyediaan Bahan/Material	Tersedianya Bahan/Material	Kota Palu	1	Paket	155.250.000	DAU Murni	1	Paket	178.537.500
3.28.01.1.06.09	Penyelenggaraan Rapat Koordinasi dan Konsultasi SKPD	Terselenggaranya Rapat Koordinasi dan Konsultasi SKPD	Kota Palu	1	Paket	529.000.000	DAU Murni	1	Paket	608.350.000
			Kota Palu				DAU Murni			
3.28.01.1.07	Pengadaan Barang Milik Daerah Penunjang Urusan Pemerintah Daerah	Tingkat Pemenuhan Kebutuhan Sarana dan Prasarana kerja sesuai standar daerah	Kota Palu	40	%	11.938.845.366	DAU Murni	60	%	15.274.875.000
3.28.01.1.07.05	Pengadaan Mebel	Terlaksananya Pengadaan Mebel	Kota Palu	1	Paket	287.500.000	DAU Murni	1	Paket	330.625.000
3.28.01.1.07.06	Pengadaan Peralatan dan Mesin Lainnya	Terlaksananya Pengadaan Peralatan dan Mesin Lainnya	Kota Palu	1	Paket	575.000.000	DAU Murni	1	Paket	661.250.000
3.28.01.1.07.09	Pengadaan Gedung Kantor atau Bangunan Lainnya	Terlaksananya Pengadaan Gedung Kantor atau Bangunan Lainnya	Kota Palu	1	Paket	11.076.345.366	DAU Murni	1	Paket	14.283.000.000
			Kota Palu				DAU Murni			
3.28.01.1.08	Penyediaan Jasa Penunjang Urusan Pemerintahan Daerah	Tersedianya Jasa Penunjang Urusan Pemerintahan Daerah	Kota Palu	40	%	782.000.000	DAU Murni	60	%	899.300.000
3.28.01.1.08.02	Penyediaan Jasa Komunikasi, Sumber Daya Air dan Listrik	Tersedianya Jasa Komunikasi, Sumber Daya Air dan Listrik	Kota Palu	1	Paket	345.000.000	DAU Murni	1	Paket	396.750.000

3.28.01.1.08.03	Penyediaan Jasa Peralatan dan Perlengkapan Kantor	Tersedianya Jasa Peralatan dan Perlengkapan Kantor	Kota Palu	1	Paket	11.500.000	DAU Murni		1	Paket	13.225.000
3.28.01.1.08.04	Penyediaan Jasa Pelayanan Umum Kantor	Tersedianya Jasa Pelayanan Umum Kantor	Kota Palu	1	Paket	425.500.000	DAU Murni		1	Paket	489.325.000
			Kota Palu				DAU Murni				
3.28.01.1.09	Pemeliharaan Barang Milik Daerah Penunjang Urusan Pemerintahan Daerah	Pemeliharaan Sarana dan Prasarana Kantor	Kota Palu	40	%	1.901.458.330	DAU Murni		60	%	2.186.677.079
3.28.01.1.09.01	Penyediaan Jasa Pemeliharaan, Biaya Pemeliharaan dan Pajak Kendaraan Perorangan Dinas atau Kendaraan Dinas Jabatan	Tersedianya Jasa Pemeliharaan, Biaya Pemeliharaan dan Pajak Kendaraan Perorangan Dinas atau Kendaraan Dinas Jabatan	Kota Palu	1	Paket	287.500.000	DAU Murni		1	Paket	330.625.000
3.28.01.1.09.06	Pemeliharaan Peralatan dan Mesin Lainnya	Terlaksananya Pemeliharaan Peralatan dan Mesin Lainnya	Kota Palu	1	Paket	575.000.000	DAU Murni		1	Paket	661.250.000
3.28.01.1.09.09	Pemeliharaan/Rehabilitasi Gedung Kantor dan Bangunan Lainnya	Terlaksananya Pemeliharaan/Rehabilitasi Gedung Kantor dan Bangunan Lainnya	Kota Palu	1	Paket	693.958.330	DAU Murni		1	Paket	798.052.079
3.28.01.1.09.10	Pemeliharaan/Rehabilitasi Sarana dan Prasarana Gedung Kantor atau Bangunan Lainnya	Terlaksananya Pemeliharaan/Rehabilitasi Sarana dan Prasarana Gedung Kantor atau Bangunan Lainnya	Kota Palu	1	Paket	345.000.000	DAU Murni		1	Paket	396.750.000
							DAU Murni				
3.28.03	PROGRAM PENGELOLAAN HUTAN	Rehabilitasi Hutan dan Lahan	14 Kab/Kota	275	Ha	1.377.873.389	DAU Murni		300	Ha	1.442.854.798
		Kerusakan Kawasan Hutan	14 Kab/Kota	0,0081	%	632.500.000	DAU Murni		0,0079	%	727.375.000
		Sistem Data dan Informasi Sumber Daya Hutan Mendukung KPH di Sulawesi Tengah	14 Kab/Kota	100	%	356.500.000	DAU Murni		100	%	409.975.000
			14 Kab/Kota				DAU Murni				
3.28.03.1.03	Pemanfaatan Hutan Di Kawasan Hutan Produksi dan Hutan Lindung	Terlaksananya pemanfaatan hutan di Kawasan Hutan Produksi dan Hutan Lindung	14 Kab/Kota	29	Unit	149.500.000	DAU Murni		29	Unit	171.925.000
3.28.03.1.03.01	Penyediaan Data dan Informasi Wilayah Usaha di Kawasan Hutan Produksi	Termonitornya Data dan Informasi Wilayah Usaha di Kawasan Hutan Produksi	14 Kab/Kota	21	Unit	69.000.000	DAU Murni		21	Unit	79.350.000
3.28.03.1.03.04	Koordinasi dan Sinkronisasi Pengendalian Izin Usaha atau Kerjasama Pemanfaatan di Kawasan Hutan Produksi	Termonitor dan Terevaluasinya Pengendalian Izin Usaha atau Kerjasama Pemanfaatan di Kawasan Hutan Produksi	14 Kab/Kota	8	Unit	46.000.000	DAU Murni		8	Unit	52.900.000
3.28.03.1.03.06	Penilaian Rencana Pengelolaan di Kawasan Hutan Produksi	Terlaksananya Penilaian Rencana Pengelolaan di Kawasan Hutan Produksi	14 Kab/Kota	16	Unit	17.250.000	DAU Murni		16	Unit	19.837.500
3.28.03.1.03.07	Penilaian Rencana Pengelolaan di Kawasan Hutan Lindung	Terlaksananya Penilaian Rencana Pengelolaan di Kawasan Hutan Lindung	14 Kab/Kota	5	Unit	17.250.000	DAU Murni		5	Unit	19.837.500
			14 Kab/Kota				DAU Murni				
3.28.03.1.04	Pelaksanaan Rehabilitasi di Luar Kawasan Hutan Negara	Terlaksananya kegiatan rehabilitasi hutan dan lahan melalui vegetatif dan sipil teknis	14 Kab/Kota	275	Ha	1.205.373.389	DAU Murni		300	Ha	1.244.479.798
3.28.03.1.04.01	Penyusunan Rencana Tahunan Rehabilitasi Lahan (RTnRL)	Tersedianya RTnRHL diluar Kawasan	14 Kab/Kota	14	Dokumen	80.500.000	DAU Murni		14	Dokumen	92.575.000
3.28.03.1.04.02	Pembangunan Hutan Rakyat di Luar Kawasan Hutan Negara	Terlaksananya Hutan Rakyat di Wilayah KPH	14 Kab/Kota	14	KPH/Tahura	92.000.000	DAU Murni		14	KPH/Tahura	105.800.000
3.28.03.1.04.04	Pembangunan Penghijauan Lingkungan di Luar Kawasan Hutan Negara	Jumlah Bibit Penghijauan Lingkungan	14 Kab/Kota	20000	Bibit	649.373.389	DAU Murni		20000	Bibit	641.929.798
		Terlaksananya Penghijauan Lingkungan di Wilayah Provinsi Sulawesi Tengah	14 Kab/Kota	14	KPH/Tahura	-	DAU Murni		14	KPH/Tahura	-
3.28.03.1.04.06	Pengembangan Perbenihan untuk Rehabilitasi Lahan	Terpeliharanya/Terbangunnya Bangunan Persemaian	14 Kab/Kota	1	Unit	119.000.000	DAU Murni		1	Unit	100.000.000
3.28.03.1.04.08	Koordinasi, Sinkronisasi dan Pelaksanaan Pencegahan/Penangulangan Kebakaran Hutan dan Lahan	Jumlah Lokasi Rawan Kebakaran Hutan dan Lahan	14 Kab/Kota	5	Lokasi	172.500.000	DAU Murni		5	Lokasi	198.375.000
3.28.03.1.04.09	Pembinaan dan/atau Pengawasan dalam Rangka Pengembangan Rehabilitasi Lahan	Binwasdal Pengembangan Rehabilitasi Lahan	14 Kab/Kota	14	KPH/Tahura	92.000.000	DAU Murni		14	KPH/Tahura	105.800.000
			14 Kab/Kota				DAU Murni				



3.28.03.1.05	Pelaksanaan Perlindungan Hutan di Hutan Lindung dan Hutan Produksi	Penurunan luas gangguan kawasan hutan melalui operasi pengamanan hutan (illegal logging dan perambahan)	14 Kab/Kota	336	Ha	632.500.000	DAU Murni	326	Ha	727.375.000
3.28.03.1.05.01	Pencegahan dan Pembatasan Kerusakan Hutan	Terlaksananya patroli pencegahan, pengamanan hutan dan pengawasan peredaran hasil hutan serta pembatasan kerusakan hutan di Prov. Sulteng	14 Kab/Kota	13	Lokasi	517.500.000	DAU Murni	13	Lokasi	595.125.000
3.28.03.1.05.04	Koordinasi, Sinkronisasi dan Pelaksanaan Perlindungan Hutan	Terlaksananya Komunikasi yang terarah dengan Instansi Hukum terkait dalam Penyelesaian Permasalahan Perlindungan Hutan	14 Kab/Kota	13	Lokasi	115.000.000	DAU Murni	13	Lokasi	132.250.000
3.28.03.1.06	Pelaksanaan Pengolahan Hasil Hutan Bukan Kayu (HHBK)	Terlaksananya Pengolahan Hasil Hutan Bukan Kayu (HHBK)	14 Kab/Kota	2	Unit	103.500.000	DAU Murni	2	Unit	119.025.000
3.28.03.1.06.02	Fasilitasi Pemenuhan Komitmen Penerbitan Izin Usaha Industri Primer Hasil Hutan Bukan Kayu (IUIPHHBK) melalui Sistem Pelayanan Perizinan Berusaha Terintegrasi secara Elektronik	Terlaksananya Fasilitasi Pemenuhan Komitmen terhadap Penerbitan Izin IUIPHHBK di Wil. Prov. Sulawesi Tengah	14 Kab/Kota	2	Unit	103.500.000	DAU Murni	2	Unit	119.025.000
3.28.03.1.07	Pelaksanaan Pengolahan Hasil Hutan Kayu dengan Kapasitas Produksi <6000 m3/Tahun	Terlaksananya Pengolahan Hasil Hutan Kayu dengan Kapasitas Produksi < 6000 m3/tahun	14 Kab/Kota	65	Unit	103.500.000	DAU Murni	65	Unit	119.025.000
3.28.03.1.07.01	Rencana Pengolahan Hasil Hutan Kayu dengan Kapasitas Produksi <6000 m3/Tahun	Termonitornya Rencana Pengolahan Hasil Hutan Kayu dengan Kapasitas Produksi < 6000 m3/Tahun	14 Kab/Kota	30	Unit	17.250.000	DAU Murni	30	Unit	19.837.500
3.28.03.1.07.02	Pembinaan dan Pelaksanaan Pengolahan Hasil Hutan Kayu dengan Kapasitas Produksi <6000 m3/Tahun	Terlaksananya Pembinaan dan Pelaksanaan Pengolahan Hasil Hutan Kayu dengan Kapasitas Produksi < 6000 m3/tahun	14 Kab/Kota	35	Unit	86.250.000	DAU Murni	35	Unit	99.187.500
3.28.03.1.09	Perbenihan Tanaman Hutan	Terlaksananya perbenihan tanaman hutan di wilayah Prov. Sulteng	14 Kab/Kota	1	Unit	172.500.000	DAU Murni	1	Unit	198.375.000
3.28.03.1.09.01	Penetapan Pengadaan Benih dan Pengedar Benih dan/atau Bibit Terdaftar	Terlaksananya penetapan pengadaan dan pengedar benih dan/atau bibit tanaman hutan terdaftar	14 Kab/Kota	5	Dokumen	34.500.000	DAU Murni	5	Dokumen	39.675.000
3.28.03.1.09.02	Sertifikasi Sumber Benih	Tersedianya data sumber benih potensial	14 Kab/Kota	1	Unit	34.500.000	DAU Murni	1	Unit	39.675.000
3.28.03.1.09.04	Sertifikasi Mutu Bibit	Tersedianya jaminan mutu bibit tanaman hutan yang berkualitas	14 Kab/Kota	1	Unit	34.500.000	DAU Murni	1	Unit	39.675.000
3.28.03.1.09.05	Pengawasan Peredaran Benih dan/atau Bibit	Terlaksananya Pembinaan, Pengawasan dan Pengendalian BINWASDAL Peredaran Benih dan/atau bibit di KPH	14 Kab/Kota	14	KPH/Tahura	69.000.000	DAU Murni	14	KPH/Tahura	79.350.000
3.28.04	PROGRAM KONSERVASI SUMBER DAYA ALAM HAYATI DAN EKOSISTEMNYA	Nilai indeks efektivitas kawasan konservasi meningkat setiap tahun	14 Kab/Kota	70	%	253.000.000	DAU Murni	73	%	290.000.000
3.28.04.1.02	Perlindungan Tumbuhan dan Satwa Liar yang Tidak Dilindungi dan/atau Tidak Masuk dalam Lampiran (Appendix) CITES untuk Kewenangan Daerah Provinsi	Terlaksananya perlindungan tumbuhan dan satwa liar yang Tidak Dilindungi dan/atau Tidak Masuk dalam Lampiran (Appendix) CITES untuk Kewenangan Daerah Provinsi	14 Kab/Kota	3	Kali	20.000.000	DAU Murni	3	Kali	26.450.000
3.28.04.1.02.01	Pengendalian dan Pengawasan Tumbuhan dan Satwa Liar yang tidak Dilindungi dan/atau Tidak Masuk dalam Lampiran CITES	Terlaksananya Kegiatan Pengawasan Tumbuhan dan Satwa Liar yang tidak dilindungi dan/atau tidak masuk dalam Lampiran CITES	14 Kab/Kota	3	Kali	20.000.000	DAU Murni	3	Kali	26.450.000
			14 Kab/Kota				DAU Murni			

3.28.04.1.03	Pengelolaan Kawasan Bernilai Ekosistem Penting, Daerah Penyangga Kawasan Suaka Alam dan Kawasan Pelestarian Alam	Terlaksananya Pengelolaan Kawasan Bernilai Ekosistem Penting, Daerah Penyangga Kawasan Suaka Alam dan Kawasan Pelestarian Alam	14 Kab/Kota	1	Lokasi	92.000.000	DAU Murni	1	Lokasi	105.800.000
3.28.04.1.03.01	Perencanaan Pemanfaatan Ekosistem Karst	Tersedianya Dokumen Perencanaan Pemanfaatan Ekosistem Karst	14 Kab/Kota	1	Dokumen	23.000.000	DAU Murni	1	Dokumen	26.450.000
3.28.04.1.03.02	Pengendalian Kerusakan dan Pemeliharaan Ekosistem Karst	Terpeliharanya Ekosistem Karst	14 Kab/Kota	1	Kegiatan	46.000.000	DAU Murni	1	Kegiatan	52.900.000
3.28.04.1.03.03	Perencanaan Pemanfaatan Ekosistem Lahan Basah	Tersusunnya Dokumen Pemanfaatan Ekosistem Lahan Basah	14 Kab/Kota	1	Dokumen	23.000.000	DAU Murni	1	Dokumen	26.450.000
3.28.04.1.03.04	Pengendalian Kerusakan dan Pemeliharaan Ekosistem Lahan Basah	Terkendalinya Kerusakan dan Pemeliharaan Ekosistem Lahan Basah	14 Kab/Kota	1	Kali	141.000.000	DAU Murni	1	Kali	157.750.000
3.28.04.1.03.05	Penguatan Kapasitas dan Pemberdayaan Masyarakat di Kawasan Bernilai Ekosistem Penting Kewenangan Daerah Provinsi	Meningkatnya nilai efektifitas Pengelolaan Tahura (Data Spasial Kaw. Tahura)	14 Kab/Kota	70	%	46.000.000	DAU Murni	73	%	52.900.000
		Meningkatnya Pembinaan Kawasan Ekosistem Esensial (KEE)	14 Kab/Kota	1	Lokasi	23.000.000	DAU Murni	1	Lokasi	26.450.000
3.28.04.1.03.06	Pengelolaan Daerah Penyangga di Kawasan Bernilai Ekosistem Penting Kewenangan Daerah Provinsi	Meningkatnya Pembinaan Masyarakat di Daerah Penyangga Kawasan Suaka Alam/Kawasan Pelestarian Alam (KSA/KPA)	14 Kab/Kota	6	Desa	72.000.000	DAU Murni	6	Desa	78.400.000
			14 Kab/Kota				DAU Murni			
3.28.05	PROGRAM PENDIDIKAN DAN PELATIHAN, PENYULUHAN DAN PEMBERDAYAAN MASYARAKAT DI BIDANG KEHUTANAN	Luas Fasilitas Pengusulan akses legal kepada Masyarakat dalam Pengelolaan Hutan Melalui Perhutanan Sosial	14 Kab/Kota	1300	Ha	122.670.000	DAU Murni	1300	Ha	130.000.000
3.28.05.1.01	Pelaksanaan Penyuluhan Kehutanan Provinsi dan Pemberdayaan Masyarakat di Bidang Kehutanan	Luas Fasilitas Pengusulan akses legal kepada Masyarakat dalam Pengelolaan Hutan Melalui Perhutanan Sosial	14 Kab/Kota	1300	Ha	122.670.000	DAU Murni	1300	Ha	130.000.000
3.28.05.1.01.01	Peningkatan Kapasitas dan Kompetensi Penyuluh Kehutanan dan SDM Bidang Kehutanan	Terlaksananya peningkatan kompetensi, pembinaan dan fasilitasi sarana dan prasarana tenaga penyuluh kehutanan	14 Kab/Kota	14	KPH	50.000.000	DAU Murni	14	KPH	50.000.000
3.28.05.1.01.02	Penguatan dan Pendampingan Kelembagaan Kelompok Tani Hutan	Jumlah fasilitasi penguatan kelembagaan, pemanfaatan hutan, pengembangan kewirausahaan dan kerja sama pengembangan usaha mendukung Perhutanan Sosial	14 Kab/Kota	28	Kelompok	22.670.000	DAU Murni	28	Kelompok	30.000.000
3.28.05.1.01.03	Penyiapan dan Pengembangan Perhutanan Sosial	Luas fasilitas Pengusulan akses legal kepada masyarakat dalam pengelolaan hutan melalui Perhutanan Sosial	14 Kab/Kota	1300	Ha	50.000.000	DAU Murni	1300	Ha	50.000.000
			14 Kab/Kota				DAU Murni			
3.28.06	PROGRAM PENGELOLAAN DAERAH ALIRAN SUNGAI (DAS)	Sistem data dan informasi pengelolaan DAS lintas daerah Kab/Kota dalam Prov. Sulteng	14 Kab/Kota	100	%	66.545.000	DAU Murni	100	%	75.380.000
3.28.06.1.01	Pelaksanaan Pengelolaan DAS Lintas Daerah Kabupaten/Kota dan dalam Daerah Kab/Kota dalam 1 (Satu) Daerah Provinsi	Terlaksananya pengelolaan DAS di Prov. Sulteng	14 Kab/Kota	1	Dokumen	66.545.000	DAU Murni	1	Dokumen	75.380.000
3.28.06.1.01.02	Optimalisasi Fungsi dan Daya Dukung Wilayah DAS	Pengembangan Sistem Informasi Pengelolaan DAS berbasis WEB	14 Kab/Kota	1	Paket	34.500.000	DAU Murni	0	Paket	39.675.000
		Tersedianya bibit penghijauan lingkungan sekitar wilayah DAS yang dibagikan kepada masyarakat	14 Kab/Kota	1000	Batang	-	DAU Murni	1000	Batang	-
3.28.06.1.01.04	Pemberdayaan Masyarakat Dalam Kegiatan Pengelolaan DAS	Terlaksananya Bimbingan, Pengawasan dan Pengendalian dalam Rangka Kegiatan Rehabilitasi DAS Bagi Pemegang IPPKH ( 26 IPPKH)	14 Kab/Kota	26	IPPKH	20.545.000	DAU Murni	26	IPPKH	22.480.000

		Terlaksananya Sosialisasi/Bimtek Kegiatan Pengelolaan DAS Bagi Kelompok Tani Hutan/Masyarakat Sekitar DAS	14 Kab/Kota	26	IPPKH	-	DAU Murni	26	IPPKH	-
3.28.06.1.01.05	Pengembangan Kelembagaan Pengelolaan DAS	Terlaksananya Rapat Forum DAS yang diselenggarakan dalam setahun	14 Kab/Kota	2	Kegiatan	11.500.000	DAU Murni	2	Kegiatan	13.225.000
	UPTD TAHURA		Kab. Sigi							
UPTD TAHURA						642.320.000	DAU Murni			703.725.000
3.28.01	PROGRAM PENUNJANG URUSAN PEMERINTAHAN DAERAH PROVINSI	Tingkat Pemenuhan Penunjang Operasional SKPD	Kab. Sigi	100 %		362.640.000	DAU Murni	100 %		410.695.000
							DAU Murni			
3.28.01.1.06	Administrasi Umum Perangkat Daerah	Peningkatan Pelayanan Administrasi Umum SKPD	Kab. Sigi	100 %		88.925.000	DAU Murni	100 %		94.922.750
3.28.01.1.06.02	Penyediaan Peralatan dan Perlengkapan Kantor	Tersedianya Peralatan dan Perlengkapan Kantor	Kab. Sigi	1 Paket		11.977.975	DAU Murni	1 Paket		13.775.000
3.28.01.1.06.03	Penyediaan Peralatan Rumah Tangga	Tersedianya Peralatan Rumah Tangga	Kab. Sigi	1 Paket		10.500.000	DAU Murni	1 Paket		12.075.000
3.28.01.1.06.04	Penyediaan Bahan Logistik Kantor	Tersedianya Bahan Logistik Kantor	Kab. Sigi	1 Paket		11.000.000	DAU Murni	1 Paket		12.650.000
3.28.01.1.06.05	Penyediaan Barang Cetak dan Penggandaan	Tersedianya Barang Cetak dan Penggandaan	Kab. Sigi	1 Paket		1.675.025	DAU Murni	1 Paket		2.650.750
3.28.01.1.06.09	Penyelenggaraan Rapat Koordinasi dan Konsultasi SKPD	Terselenggaranya Rapat Koordinasi dan Konsultasi SKPD	Kab. Sigi	1 Paket		53.772.000	DAU Murni	1 Paket		53.772.000
			Kab. Sigi				DAU Murni			
3.28.01.1.08	Penyediaan Jasa Penunjang Urusan Pemerintahan Daerah	Tersedianya Jasa Penunjang Urusan Pemerintahan Daerah	Kab. Sigi	100 %		111.275.000	DAU Murni	100 %		127.966.250
3.28.01.1.08.02	Penyediaan Jasa Komunikasi, Sumber Daya Air dan Listrik	Tersedianya Jasa Komunikasi, Sumber Daya Air dan Listrik	Kab. Sigi	1 Paket		53.775.000	DAU Murni	1 Paket		61.841.250
3.28.01.1.08.04	Penyediaan Jasa Pelayanan Umum Kantor	Tersedianya Jasa Pelayanan Umum Kantor	Kab. Sigi	1 Paket		57.500.000	DAU Murni	1 Paket		66.125.000
			Kab. Sigi				DAU Murni			
3.28.01.1.09	Pemeliharaan Barang Milik Daerah Penunjang Urusan Pemerintahan Daerah	Pemeliharaan Sarana dan Prasarana Kantor	Kab. Sigi	100 %		162.440.000	DAU Murni	100 %		187.806.000
3.28.01.1.09.02	Penyediaan Jasa Pemeliharaan, Biaya Pemeliharaan, Pajak dan Perizinan Kendaraan Dinas Operasional atau Lapangan	Terlaksananya Penyediaan Jasa Pemeliharaan, Biaya Pemeliharaan, Pajak dan Perizinan Kendaraan Dinas Operasional atau Lapangan	Kab. Sigi	1 Paket		37.440.000	DAU Murni	1 Paket		43.056.000
3.28.01.1.09.06	Pemeliharaan Peralatan dan Mesin Lainnya	Terlaksananya Pemeliharaan Peralatan dan Mesin Lainnya	Kab. Sigi	1 Paket		10.000.000	DAU Murni	1 Paket		12.500.000
3.28.01.1.09.09	Pemeliharaan/Rehabilitasi Gedung Kantor dan Bangunan Lainnya	Terlaksananya Pemeliharaan/Rehabilitasi Gedung Kantor dan Bangunan Lainnya	Kab. Sigi	0 Paket		-	DAU Murni	0 Paket		-
3.28.01.1.09.10	Pemeliharaan/Rehabilitasi Sarana dan Prasarana Gedung Kantor atau Bangunan Lainnya	Terlaksananya Pemeliharaan/Rehabilitasi Sarana dan Prasarana Gedung Kantor atau Bangunan Lainnya	Kab. Sigi	1 Paket		115.000.000	DAU Murni	1 Paket		132.250.000
			Kab. Sigi				DAU Murni			
3.28.04	PROGRAM KONSERVASI SUMBER DAYA ALAM HAYATI DAN EKOSISTEMNYA	Pemulihan Ekosistem pada Kawasan TAHURA Provinsi Sulawesi Tengah	Kab. Sigi	2 Ha		279.680.000	DAU Murni	2 Ha		293.030.000
3.28.04.1.01	Pengelolaan Taman Hutan Raya (TAHURA) Provinsi	Terlaksananya Pengelolaan Taman Hutan Raya (TAHURA) Provinsi	Kab. Sigi	5.195 Ha		279.680.000	DAU Murni	5.195 Ha		293.030.000
		Nilai indeks efektivitas kawasan Tahura meningkat setiap tahun	Kab. Sigi	70 %			DAU Murni	73 %		
3.28.04.1.01.01	Pencegahan, Penanggulangan dan Pembatasan Kerusakan Kawasan TAHURA	Dokumen Perencanaan Pengelolaan TAHURA Provinsi yang tersusun	Kab. Sigi	1 Dokumen		23.000.000	DAU Murni	1 Dokumen		26.450.000

		Pelaksanaan Kegiatan Sosialisasi Kawasan TAHURA Provinsi kepada Masyarakat sekitar	Kab. Sigi	8	Desa/Kel	10.844.500	DAU Murni		8	Desa/Kel	12.471.175
3.28.04.1.01.02	Pengamanan Kawasan TAHURA Provinsi	Pelaksanaan Kegiatan Patroli dan Pengamanan Kawasan TAHURA Provinsi	Kab. Sigi	8	Desa/Kel	11.500.000	DAU Murni		8	Desa/Kel	13.225.000
3.28.04.1.01.06	Pemanfaatan Jasa Lingkungan TAHURA Provinsi	Jumlah Kunjungan wisata alam di TAHURA Provinsi bertambah	Kab. Sigi	6.000	Orang	20.000.000	DAU Murni		7.000	Orang	20.000.000
		Sarana dan Prasarana Wisata Alam di TAHURA Provinsi bertambah	Kab. Sigi	2	Unit	25.000.000	DAU Murni		2	Unit	22.000.000
3.28.04.1.01.08	Penguatan Kapasitas dan Pemberdayaan Masyarakat di sekitar TAHURA	Pembinaan dan Pemberdayaan Kelompok Tani Hutan di sekitar Kawasan TAHURA Provinsi	Kab. Sigi	8	Kelompok	10.695.000	DAU Murni		8	Kelompok	12.299.250
		Pelaksanaan Pemulihan Ekosistem di Kawasan TAHURA Provinsi	Kab. Sigi	16	Ha	178.640.500	DAU Murni		16	Ha	186.584.575
							DAU Murni				
							DAU Murni				
01.00	UPT KPH DAMPELAS TINOMBO		Kab. Donggala			1.492.882.408	DAU Murni				1.630.467.272
							DAU Murni				
3.28.01	PROGRAM PENUNJANG URUSAN PEMERINTAHAN DAERAH	Tingkat Pemenuhan Penunjang Operasional SKPD	Kab. Donggala	100	%	647.100.033	DAU Murni		100	%	696.317.541
3.28.01.1.06	Administrasi Umum Perangkat Daerah	Tingkat Pelayanan Administrasi Umum SKPD	Kab. Donggala	100	%	167.698.320	DAU Murni		100	%	207.247.900
3.28.01.1.06.02	Penyediaan Peralatan dan Perlengkapan Kantor	Peralatan dan Perlengkapan Kantor	Kab. Donggala	1	Paket	75.000.000	DAU Murni		1	Paket	100.000.000
3.28.01.1.06.04	Penyediaan Bahan Logistik Kantor	Bahan Logistik Kantor	Kab. Donggala	3	Paket	86.250.000	DAU Murni		3	Paket	99.187.500
3.28.01.1.06.05	Penyediaan Barang Cetak dan Penggandaan	Barang Cetak dan Penggandaan	Kab. Donggala	1	Paket	6.448.320	DAU Murni		1	Paket	8.060.400
3.28.01.1.06.09	Penyelenggaraan Rapat Koordinasi dan Konsultasi SKPD	Rapat Koordinasi dan Konsultasi SKPD	Kab. Donggala	0	Paket	-	DAU Murni		0	Paket	-
			Kab. Donggala				DAU Murni				
3.28.01.1.07	Pengadaan Barang Milik Daerah Penunjang Urusan Pemerintah Daerah	Tingkat Pemenuhan Kebutuhan Sarana dan Prasarana kerja sesuai standar daerah	Kab. Donggala	3	%	172.500.000	DAU Murni		3	%	198.375.000
3.28.01.1.07.05	Pengadaan Mebel	Meubelair kantor	Kab. Donggala	1	Paket	57.500.000	DAU Murni		1	Paket	66.125.000
3.28.01.1.07.06	Pengadaan Peralatan dan Mesin Lainnya	Peralatan dan Mesin Lainnya	Kab. Donggala	1	Paket	57.500.000	DAU Murni		1	Paket	66.125.000
3.28.01.1.07.09	Pengadaan Gedung Kantor atau Bangunan Lainnya	Gedung Kantor atau Bangunan Lainnya	Kab. Donggala	1	Paket	57.500.000	DAU Murni		1	Paket	66.125.000
3.28.01.1.08	Penyediaan Jasa Penunjang Urusan Pemerintahan Daerah	Tingkat Pemenuhan Jasa Penunjang Urusan Pemerintahan Daerah	Kab. Donggala	100	%	135.171.713	DAU Murni		100	%	168.964.641
3.28.01.1.08.02	Penyediaan Jasa Komunikasi, Sumber Daya Air dan Listrik	Jasa Komunikasi, Sumber Daya Air dan Listrik	Kab. Donggala	1	Paket	53.757.650	DAU Murni		1	Paket	67.197.063
3.28.01.1.08.03	Penyediaan Jasa Peralatan dan Perlengkapan Kantor	Jasa Peralatan dan Perlengkapan Kantor	Kab. Donggala	0	Paket	-	DAU Murni		0	Paket	-
3.28.01.1.08.04	Penyediaan Jasa Pelayanan Umum Kantor	Jasa Pelayanan Umum Kantor	Kab. Donggala	1	Paket	81.414.063	DAU Murni		1	Paket	101.767.578
			Kab. Donggala				DAU Murni				
3.28.01.1.09	Pemeliharaan Barang Milik Daerah Penunjang Urusan Pemerintahan Daerah	Tingkat Pemeliharaan Sarana dan Prasarana Kantor Penunjang Urusan Pemerintah Daerah	Kab. Donggala	100	%	171.730.000	DAU Murni		100	%	121.730.000

3.28.01.1.09.02	Penyediaan Jasa Pemeliharaan, Biaya Pemeliharaan, Pajak dan Perizinan Kendaraan Dinas Operasional atau Lapangan	Jasa Pemeliharaan, Biaya Pemeliharaan, Pajak dan Perizinan Kendaraan Dinas Operasional atau Lapangan	Kab. Donggala	1	Paket	71.730.000	DAU Murni	1	Paket	71.730.000
3.28.01.1.09.06	Pemeliharaan Peralatan dan Mesin Lainnya	Peralatan dan Mesin Lainnya	Kab. Donggala	1	Paket	50.000.000	DAU Murni	1	Paket	50.000.000
3.28.01.1.09.09	Pemeliharaan/Rehabilitasi Gedung Kantor dan Bangunan Lainnya	Gedung Kantor dan Bangunan Lainnya	Kab. Donggala	0	Paket	-	DAU Murni	0	Paket	-
3.28.01.1.09.10	Pemeliharaan/Rehabilitasi Sarana dan Prasarana Gedung Kantor atau Bangunan Lainnya	Sarana dan Prasarana Gedung Kantor atau Bangunan Lainnya	Kab. Donggala	1	Paket	50.000.000	DAU Murni	0	Paket	-
			Kab. Donggala				DAU Murni			
3.28.03	PROGRAM PENGELOLAAN HUTAN	Rehabilitasi Hutan dan Lahan	Kab. Donggala	27	Ha	322.000.000	DAU Murni	28	Ha	345.800.000
		Sistem Data dan Informasi Sumber Daya Hutan Mendukung KPH di Sulawesi Tengah	Kab. Donggala	-	Dokumen	393.782.375	DAU Murni	-	Dokumen	448.349.731
			Kab. Donggala				DAU Murni			
3.28.03.1.01	Pengelolaan Rencana Tata Hutan Kesatuan Pengelolaan Hutan (KPH) kewenangan Provinsi	Tata Hutan pada Kesatuan Pengelolaan Hutan	Kab. Donggala	-	Dokumen	166.750.000	DAU Murni	-	Dokumen	191.762.500
3.28.03.1.01.02	Pembagian Blok/Petak Pengelolaan Hutan Kesatuan Pengelolaan Hutan	Panjang Penataan Batas Blok/Petak KPH	Kab. Donggala	50	Km	46.000.000	DAU Murni	50	Km	52.900.000
		Luas Inventarisasi Hutan di Wilayah KPH	Kab. Donggala	200	Ha	86.250.000	DAU Murni	200	Ha	99.187.500
		Dokumen Rancangan Tata Hutan	Kab. Donggala	2	Dokumen	34.500.000	DAU Murni	2	Dokumen	39.675.000
			Kab. Donggala				DAU Murni			
3.28.03.1.02	Rencana pengelolaan kesatuan pengelolaan hutan kecuali pada Kesatuan Pengelolaan Hutan Konservasi (KPHK)	Sistem Data dan Informasi Sumber Daya Hutan Mendukung KPH di Sulawesi Tengah	Kab. Donggala	-	Dokumen	30.000.000	DAU Murni	-	Dokumen	30.000.000
3.28.03.1.02.01	Penyusunan Rencana Pengelolaan Kesatuan Pengelolaan Hutan	Dokumen Rencana Pengelolaan KPH	Kab. Donggala	2	Dokumen	30.000.000	DAU Murni	2	Dokumen	30.000.000
			Kab. Donggala				DAU Murni			
3.28.03.1.03	Pemanfaatan Hutan Di Kawasan Hutan Produksi dan Hutan Lindung	Fasilitas Pemanfaatan Hutan dan Penggunaan Kawasan Hutan di Wilayah KPH	Kab. Donggala	2	Unit	18.400.000	DAU Murni	2	Unit	21.160.000
3.28.03.1.03.08	Pelaksanaan Pemanfaatan Hutan di KPH	Fasilitas Implementasi Kebijakan di Bidang Pemanfaatan Hutan dan Penggunaan Kawasan Hutan di Wilayah KPH	Kab. Donggala	1	Unit	6.900.000	DAU Murni	1	Unit	7.935.000
		Pelaksanaan Pemantauan, Evaluasi, Pengawasan dan Pengendalian Pemanfaatan Hutan dan/atau Penggunaan Kawasan Hutan di Wilayah KPH	Kab. Donggala	1	Unit	11.500.000	DAU Murni	1	Unit	13.225.000
			Kab. Donggala				DAU Murni			
3.28.03.1.04	Pelaksanaan Rehabilitasi di Luar Kawasan Hutan Negara	Luas rehabilitasi lahan di luar kawasan Hutan Negara	Kab. Donggala	27	Ha	322.000.000	DAU Murni	28	Ha	345.800.000
3.28.03.1.04.01	Penyusunan Rencana Tahunan Rehabilitasi Lahan (RTn-RL)	Dokumen RTn-RHL	Kab. Donggala	-	Dokumen	-	DAU Murni	-	Dokumen	-
3.28.03.1.04.02	Pembangunan Hutan Rakyat di Luar Kawasan Hutan Negara	Luas lahan kritis di luar kawasan hutan negara yang terehabilitasi	Kab. Donggala	27	Ha	230.000.000	DAU Murni	28	Ha	240.000.000

		Jumlah Kelompok yang difasilitasi, Bimbingan Teknis, Pendampingan dan Pembinaan Kelompok Tani Hutan (KTH) dalam rangka Rehabilitasi Lahan di Luar Kawasan Hutan Negara	Kab. Donggala	2	Kelompok	34.500.000	DAU Murni		2	Kelompok	39.675.000
3.28.03.1.04.04	Pembangunan Penghijauan Lingkungan di Luar Kawasan Hutan Negara	Jumlah Bibit Tanaman Penghijauan Lingkungan	Kab. Donggala	20.000	Batang	57.500.000	DAU Murni		20.000	Batang	66.125.000
3.28.03.1.04.05	Penerapan Teknik Konservasi Tanah dan Air Hutan dan Lahan	Jumlah unit bangunan sipil teknis untuk rehabilitasi hutan dan lahan	Kab. Donggala	-	Unit	-	DAU Murni		-	Unit	-
3.28.03.1.04.08	Koordinasi, Sinkronisasi dan Pelaksanaan Pencegahan/Penangulangan Kebakaran Hutan dan Lahan	Jumlah Lokasi Rawan Kebakaran Hutan dan Lahan	Kab. Donggala	-	Lokasi	-	DAU Murni		-	Lokasi	-
		Masyarakat Peduli Api dalam rangka Pencegahan/Penangulangan Kebakaran Hutan dan Lahan	Kab. Donggala	-	Kelompok	-	DAU Murni		-	Kelompok	-
3.28.03.1.04.09	Pembinaan dan/atau Pengawasan dalam Rangka Pengembangan Rehabilitasi Lahan	Jumlah Kelompok yang difasilitasi, Bimbingan Teknis, Pendampingan dan Pembinaan Kelompok Tani Hutan (KTH) dalam rangka Rehabilitasi Lahan di Luar Kawasan Hutan Negara	Kab. Donggala	-	Kelompok	-	DAU Murni		-	Kelompok	-
			Kab. Donggala				DAU Murni				
3.28.03.1.05	Pelaksanaan Perlindungan Hutan di Hutan Lindung dan Hutan Produksi	Pencegahan dan Pembatasan Kerusakan Hutan	Kab. Donggala	12	Kali	91.232.375	DAU Murni		12	Kali	104.917.231
3.28.03.1.05.01	Pencegahan dan Pembatasan Kerusakan Hutan	Frekuensi Kegiatan Pencegahan dan Pembatasan Kerusakan Hutan.	Kab. Donggala	12	Kali	31.020.215	DAU Murni		12	Kali	35.673.247
		Data dan informasi kegiatan non prosedural pemanfaatan hutan dan penggunaan kawasan hutan	Kab. Donggala	1	Dokumen	19.486.750	DAU Murni		1	Dokumen	22.409.763
		Jumlah Masyarakat Mitra Polisi Kehutanan dalam rangka mendukung kegiatan Perlindungan Hutan	Kab. Donggala	5	Orang	40.725.410	DAU Murni		5	Orang	46.834.222
3.28.03.1.05.04	Koordinasi, Sinkronisasi dan Pelaksanaan Perlindungan Hutan	Jumlah Masyarakat Mitra Polisi Kehutanan dalam rangka mendukung kegiatan Perlindungan Hutan	Kab. Donggala	-	Orang	-	DAU Murni		-	Orang	-
		Peningkatan kesadaran dan peran serta masyarakat dalam pencegahan kerusakan hutan, kebakaran hutan, perambahan hutan dan pencurian hasil hutan	Kab. Donggala	-	Orang	-	DAU Murni		-	Orang	-
			Kab. Donggala				DAU Murni				
3.28.03.1.06	Pelaksanaan Pengolahan Hasil Hutan Bukan Kayu (HHBK)	Jumlah Unit Pengolahan Hasil Hutan Bukan Kayu (HHBK)	Kab. Donggala	-	Unit	77.050.000	DAU Murni		-	Unit	88.607.500
3.28.03.1.06.03	Pembudidayaan Hasil Hutan Bukan Kayu dengan tidak Mengurangi Fungsi Pokoknya	Fasilitasi Pengembangan budidaya dan /atau unit usaha pengolahan HHBK	Kab. Donggala	2	Kelompok	46.000.000	DAU Murni		2	Kelompok	52.900.000
3.28.03.1.06.04	Pengawasan Perizinan Pengolahan Hasil Hutan Bukan Kayu	Pemantauan, Evaluasi, Pengawasan dan Pengendalian Perizinan Pengolahan Hasil Hutan Bukan Kayu	Kab. Donggala	9	Unit	31.050.000	DAU Murni		9	Unit	35.707.500
			Kab. Donggala				DAU Murni				
3.28.03.1.07	Pelaksanaan Pengolahan Hasil Hutan Kayu dengan Kapasitas Produksi <6000 m3/Tahun	Jumlah Pengolahan Hasil Hutan Kayu dengan Kapasitas Produksi < 6000 m3/tahun	Kab. Donggala	-	Unit	10.350.000	DAU Murni		-	Unit	11.902.500



01.00	UPT KPH DOLAGO TANGGUNUNG		Kab. Parimo			1.801.521.916	DAU Murni				1.740.443.954
3.28.01	PROGRAM PENUNJANG URUSAN PEMERINTAHAN DAERAH	Tingkat Pemenuhan Penunjang Operasional SKPD	Kab. Parimo	100	%	669.067.002	DAU Murni	100	%		524.927.052
3.28.01.1.06	Administrasi Umum Perangkat Daerah	Tingkat Pelayanan Administrasi Umum SKPD	Kab. Parimo	100	%	54.022.340	DAU Murni	100	%		62.125.691
3.28.01.1.06.02	Penyediaan Peralatan dan Perlengkapan Kantor	Peralatan dan Perlengkapan Kantor	Kab. Parimo	1	Paket	3.314.185	DAU Murni	1	Paket		3.811.313
3.28.01.1.06.04	Penyediaan Bahan Logistik Kantor	Bahan Logistik Kantor	Kab. Parimo	2	Paket	15.321.692	DAU Murni	2	Paket		17.619.945
3.28.01.1.06.05	Penyediaan Barang Cetak dan Penggandaan	Barang Cetak dan Penggandaan	Kab. Parimo	1	Paket	6.608.863	DAU Murni	1	Paket		7.600.193
3.28.01.1.06.09	Penyelenggaraan Rapat Koordinasi dan Konsultasi SKPD	Rapat Koordinasi dan Konsultasi SKPD	Kab. Parimo	1	Paket	28.777.600	DAU Murni	1	Paket		33.094.240
			Kab. Parimo				DAU Murni				
3.28.01.1.07	Pengadaan Barang Milik Daerah Penunjang Urusan Pemerintah Daerah	Tingkat Pemenuhan Kebutuhan Sarana dan Prasarana kerja sesuai standar daerah	Kab. Parimo	1	%	230.000.000	DAU Murni	1	%		20.000.000
3.28.01.1.07.05	Pengadaan Mebel	Meubelair kantor	Kab. Parimo		Paket		DAU Murni	1	Paket		20.000.000
3.28.01.1.07.06	Pengadaan Peralatan dan Mesin Lainnya	Peralatan dan Mesin Lainnya	Kab. Parimo		Paket		DAU Murni		Paket		
3.28.01.1.07.09	Pengadaan Gedung Kantor atau Bangunan Lainnya	Gedung Kantor atau Bangunan Lainnya	Kab. Parimo	1	Paket	230.000.000	DAU Murni		Paket		
3.28.01.1.08	Penyediaan Jasa Penunjang Urusan Pemerintahan Daerah	Tingkat Pemenuhan Jasa Penunjang Urusan Pemerintahan Daerah	Kab. Parimo	100	%	202.793.237	DAU Murni	100	%		233.212.223
3.28.01.1.08.02	Penyediaan Jasa Komunikasi, Sumber Daya Air dan Listrik	Jasa Komunikasi, Sumber Daya Air dan Listrik	Kab. Parimo	1	Paket	78.689.837	DAU Murni	1	Paket		90.493.313
3.28.01.1.08.03	Penyediaan Jasa Peralatan dan Perlengkapan Kantor	Jasa Peralatan dan Perlengkapan Kantor	Kab. Parimo		Paket		DAU Murni		Paket		
3.28.01.1.08.04	Penyediaan Jasa Pelayanan Umum Kantor	Jasa Pelayanan Umum Kantor	Kab. Parimo	1	Paket	124.103.400	DAU Murni	1	Paket		142.718.910
			Kab. Parimo				DAU Murni				
3.28.01.1.09	Pemeliharaan Barang Milik Daerah Penunjang Urusan Pemerintahan Daerah	Tingkat Pemeliharaan Sarana dan Prasarana Kantor Penunjang Urusan Pemerintah Daerah	Kab. Parimo	100	%	182.251.425	DAU Murni	100	%		209.589.139
3.28.01.1.09.02	Penyediaan Jasa Pemeliharaan, Biaya Pemeliharaan, Pajak dan Perizinan Kendaraan Dinas Operasional atau Lapangan	Jasa Pemeliharaan, Biaya Pemeliharaan, Pajak dan Perizinan Kendaraan Dinas Operasional atau Lapangan	Kab. Parimo	1	Paket	109.714.600	DAU Murni	1	Paket		126.171.790
3.28.01.1.09.06	Pemeliharaan Peralatan dan Mesin Lainnya	Peralatan dan Mesin Lainnya	Kab. Parimo	1	Paket	15.036.825	DAU Murni	1	Paket		17.292.349
3.28.01.1.09.09	Pemeliharaan/Rehabilitasi Gedung Kantor dan Bangunan Lainnya	Gedung Kantor dan Bangunan Lainnya	Kab. Parimo	1	Paket	57.500.000	DAU Murni	1	Paket		66.125.000
3.28.01.1.09.10	Pemeliharaan/Rehabilitasi Sarana dan Prasarana Gedung Kantor atau Bangunan Lainnya	Sarana dan Prasarana Gedung Kantor atau Bangunan Lainnya	Kab. Parimo		Paket		DAU Murni		Paket		
			Kab. Parimo				DAU Murni				
3.28.03	PROGRAM PENGELOLAAN HUTAN	Rehabilitasi Hutan dan Lahan	Kab. Parimo	27	Ha	462.500.000	DAU Murni	28	Ha		481.125.000
		Sistem Data dan Informasi Sumber Daya Hutan Mendukung KPH di Sulawesi Tengah	Kab. Parimo	-	Dokumen	519.704.914	DAU Murni	-	Dokumen		574.391.902
			Kab. Parimo				DAU Murni				
3.28.03.1.01	Pengelolaan Rencana Tata Hutan Kesatuan Pengelolaan Hutan (KPH) kewenangan Provinsi	Tata Hutan pada Kesatuan Pengelolaan Hutan	Kab. Parimo	-	Dokumen	-	DAU Murni	-	Dokumen		-
3.28.03.1.01.02	Pembagian Blok/Petak Pengelolaan Hutan Kesatuan Pengelolaan Hutan	Panjang Penataan Batas Blok/Petak KPH	Kab. Parimo				DAU Murni				
		Luas Inventarisasi Hutan di Wilayah KPH	Kab. Parimo		Ha		DAU Murni		Ha		
		Dokumen Rancangan Tata Hutan	Kab. Parimo				DAU Murni				
			Kab. Parimo				DAU Murni				
3.28.03.1.02	Rencana pengelolaan kesatuan pengelolaan hutan kecuali pada Kesatuan Pengelolaan Hutan Konservasi (KPHK)	Sistem Data dan Informasi Sumber Daya Hutan Mendukung KPH di Sulawesi Tengah	Kab. Parimo	-	Dokumen	57.500.000	DAU Murni	-	Dokumen		66.125.000



3.28.03.1.02.01	Penyusunan Rencana Pengelolaan Kesatuan Pengelolaan Hutan	Dokumen Rencana Pengelolaan KPH	Kab. Parimo	3	Dokumen	57.500.000	DAU Murni		3	Dokumen	66.125.000
			Kab. Parimo				DAU Murni				
3.28.03.1.03	Pemanfaatan Hutan Di Kawasan Hutan Produksi dan Hutan Lindung	Fasilitasi Pemanfaatan Hutan dan Penggunaan Kawasan Hutan di Wilayah KPH	Kab. Parimo	-	Unit	115.000.000	DAU Murni		25	Unit	132.250.000
3.28.03.1.03.08	Pelaksanaan Pemanfaatan Hutan di KPH	Fasilitasi Implementasi Kebijakan di Bidang Pemanfaatan Hutan dan Penggunaan Kawasan Hutan di Wilayah KPH	Kab. Parimo	3	Unit	57.500.000	DAU Murni		3	Unit	66.125.000
		Pelaksanaan Pemantauan, Evaluasi, Pengawasan dan Pengendalian Pemanfaatan Hutan dan/atau Penggunaan Kawasan Hutan di Wilayah KPH	Kab. Parimo	3	Unit	57.500.000	DAU Murni		3	Unit	66.125.000
			Kab. Parimo				DAU Murni				
3.28.03.1.04	Pelaksanaan Rehabilitasi di Luar Kawasan Hutan Negara	Luas rehabilitasi lahan di luar kawasan Hutan Negara	Kab. Parimo	27	Ha	462.500.000	DAU Murni		28	Ha	481.125.000
3.28.03.1.04.01	Penyusunan Rencana Tahunan Rehabilitasi Lahan (RTn-RL)	Dokumen RTn-RHL	Kab. Parimo	1	Dokumen	75.000.000	DAU Murni		1	Dokumen	75.000.000
3.28.03.1.04.02	Pembangunan Hutan Rakyat di Luar Kawasan Hutan Negara	Luas lahan kritis di luar kawasan hutan negara yang terehabilitasi	Kab. Parimo	27	Ha	230.000.000	DAU Murni		28	Ha	240.000.000
		Jumlah Kelompok yang difasilitasi, Bimbingan Teknis, Pendampingan dan Pembinaan Kelompok Tani Hutan (KTH) dalam rangka Rehabilitasi Lahan di Luar Kawasan Hutan Negara	Kab. Parimo	2	Kelompok	100.000.000	DAU Murni		2	Kelompok	100.000.000
3.28.03.1.04.04	Pembangunan Penghijauan Lingkungan di Luar Kawasan Hutan Negara	Jumlah Bibit Tanaman Penghijauan Lingkungan	Kab. Parimo	20.000	Batang	57.500.000	DAU Murni		20.000	Batang	66.125.000
3.28.03.1.04.05	Penerapan Teknik Konservasi Tanah dan Air Hutan dan Lahan	Jumlah unit bangunan sipil teknis untuk rehabilitasi hutan dan lahan	Kab. Parimo	-	Unit	-	DAU Murni		-	Unit	-
3.28.03.1.04.08	Koordinasi, Sinkronisasi dan Pelaksanaan Pencegahan/Penangulangan Kebakaran Hutan dan Lahan	Jumlah Lokasi Rawan Kebakaran Hutan dan Lahan	Kab. Parimo	-	Lokasi	-	DAU Murni		-	Lokasi	-
		Masyarakat Peduli Api dalam rangka Pencegahan/Penangulangan Kebakaran Hutan dan Lahan	Kab. Parimo	-	Kelompok	-	DAU Murni		-	Kelompok	-
3.28.03.1.04.09	Pembinaan dan/atau Pengawasan dalam Rangka Pengembangan Rehabilitasi Lahan	Jumlah Kelompok yang difasilitasi, Bimbingan Teknis, Pendampingan dan Pembinaan Kelompok Tani Hutan (KTH) dalam rangka Rehabilitasi Lahan di Luar Kawasan Hutan Negara	Kab. Parimo	-	Kelompok	-	DAU Murni		-	Kelompok	-
			Kab. Parimo				DAU Murni				
3.28.03.1.05	Pelaksanaan Perlindungan Hutan di Hutan Lindung dan Hutan Produksi	Pencegahan dan Pembatasan Kerusakan Hutan	Kab. Parimo	10	Kali	281.823.806	DAU Murni		10	Kali	300.828.627
3.28.03.1.05.01	Pencegahan dan Pembatasan Kerusakan Hutan	Frekuensi Kegiatan Pencegahan dan Pembatasan Kerusakan Hutan.	Kab. Parimo	10	Kali	126.698.806	DAU Murni		10	Kali	145.703.627
		Data dan informasi kegiatan non prosedural pemanfaatan hutan dan penggunaan kawasan hutan	Kab. Parimo	-	Dokumen	-	DAU Murni		-	Dokumen	-
		Jumlah Masyarakat Mitra Polisi Kehutanan dalam rangka mendukung kegiatan Perlindungan Hutan	Kab. Parimo	5	Orang	155.125.000	DAU Murni		5	Orang	155.125.000
3.28.03.1.05.04	Koordinasi, Sinkronisasi dan Pelaksanaan Perlindungan Hutan	Jumlah Masyarakat Mitra Polisi Kehutanan dalam rangka mendukung kegiatan Perlindungan Hutan	Kab. Parimo	-	Orang	-	DAU Murni		-	Orang	-

		Peningkatan kasadaran dan peran serta masyarakat dalam pencegahan kerusakan hutan, kebakaran hutan, perambahan hutan dan pencurian hasil hutan	Kab. Parimo	- Orang	-	DAU Murni		- Orang	-
			Kab. Parimo			DAU Murni			
3.28.03.1.06	Pelaksanaan Pengolahan Hasil Hutan Bukan Kayu (HHBK)	Jumlah Unit Pengolahan Hasil Hutan Bukan Kayu (HHBK)	Kab. Parimo	- Unit	57.500.000	DAU Murni		- Unit	66.125.000
3.28.03.1.06.03	Pembudidayaan Hasil Hutan Bukan Kayu dengan tidak Mengurangi Fungsi Pokoknya	Fasilitasi Pengembangan budidaya dan unit usaha pengelolaan HHBK	Kab. Parimo	3 Kelompok	57.500.000	DAU Murni		3 Kelompok	66.125.000
3.28.03.1.06.04	Pengawasan Perizinan Pengolahan Hasil Hutan Bukan Kayu	Pemantauan, Evaluasi, Pengawasan dan Pengendalian Perizinan Pengolahan Hasil Hutan Bukan Kayu	Kab. Parimo	- Unit	-	DAU Murni		- Unit	-
			Kab. Parimo			DAU Murni			
3.28.03.1.07	Pelaksanaan Pengolahan Hasil Hutan Kayu dengan Kapasitas Produksi <6000 m3/Tahun	Jumlah Pengolahan Hasil Hutan Kayu dengan Kapasitas Produksi < 6000 m3/tahun	Kab. Parimo	- Unit	7.881.108	DAU Murni		- Unit	9.063.274
3.28.03.1.07.02	Pembinaan dan Pelaksanaan Pengolahan Hasil Hutan Kayu dengan Kapasitas Produksi <6000 m3/Tahun	Pemantauan, Evaluasi, Pengawasan dan Pengendalian Kegiatan Pengolahan Hasil Hutan Kayu dengan Kapasitas Produksi < 6000 m3/tahun	Kab. Parimo	3 Unit	7.881.108	DAU Murni		3 Unit	9.063.274
3.28.03.1.09	Perbenihan Tanaman Hutan	Perbenihan tanaman hutan di wilayah Prov. Sulteng	Kab. Parimo	- Unit	-	DAU Murni		- Unit	-
3.28.03.1.09.05	Pengawasan Peredaran Benih dan/atau Bibit	Frekuensi Pemantauan, Evaluasi, Pengawasan dan Pengendalian Peredaran benih/bibit tanaman Kehutanan	Kab. Parimo	- Kali	-	DAU Murni		- Kali	-
			Kab. Parimo			DAU Murni			
3.28.04	PROGRAM KONSERVASI SUMBER DAYA ALAM HAYATI DAN EKOSISTEMNYA	Nilai indeks efektivitas kawasan konservasi meningkat setiap tahun	Kab. Parimo	- %	-	DAU Murni		- %	-
3.28.04.1.03	Pengelolaan Kawasan Bernilai Ekosistem Penting, Daerah Penyangga Kawasan Suaka Alam dan Kawasan Pelestarian Alam	Pengelolaan Kawasan Bernilai Ekosistem Penting, Daerah Penyangga Kawasan Suaka Alam dan Kawasan Pelestarian Alam	Kab. Parimo	- Lokasi	-	DAU Murni		- Lokasi	-
3.28.04.1.03.04	Pengendalian Kerusakan dan Pemeliharaan Ekosistem Lahan Basah	Pengendalian Kerusakan dan Pemeliharaan Ekosistem Lahan Basah	Kab. Parimo	- Kali	-	DAU Murni		- Kali	-
3.28.04.1.03.05	Penguatan Kapasitas dan Pemberdayaan Masyarakat di Kawasan Bernilai Ekosistem Penting Kewenangan Daerah Provinsi	Pembinaan Kelompok Masyarakat di Kawasan Bernilai Ekosistem Penting	Kab. Parimo	- Kelompok	-	DAU Murni		- Kelompok	-
			Kab. Parimo			DAU Murni			
3.28.05	PROGRAM PENDIDIKAN DAN PELATIHAN, PENYULUHAN DAN PEMBERDAYAAN MASYARAKAT DI BIDANG KEHUTANAN	Fasilitasi Pengusulan Akses Legal kepada Masyarakat dalam Pengelolaan Hutan melalui Perhutanan Sosial	Kab. Parimo	100 Ha	130.250.000	DAU Murni		100 Ha	140.000.000
3.28.05.1.01	Pelaksanaan Penyuluhan Kehutanan Provinsi dan Pemberdayaan Masyarakat di Bidang Kehutanan	Fasilitasi Pengusulan Akses Legal kepada Masyarakat dalam Pengelolaan Hutan melalui Perhutanan Sosial	Kab. Parimo	- Kelompok	130.250.000	DAU Murni		- Kelompok	140.000.000
3.28.05.1.01.01	Peningkatan Kapasitas dan Kompetensi Penyuluh Kehutanan dan SDM Bidang Kehutanan	Jumlah tenaga penyuluh kehutanan yang mengikuti kegiatan peningkatan kompetensi penyuluh	Kab. Parimo	- Orang	-	DAU Murni		- Orang	-
3.28.05.1.01.02	Penguatan dan Pendampingan Kelembagaan Kelompok Tani Hutan	Fasilitasi penguatan kelembagaan, pemanfaatan hutan, pengembangan kewirausahaan dan kerja sama pengembangan usaha mendukung Perhutanan Sosial	Kab. Parimo	3 Kelompok	30.250.000	DAU Murni		3 Kelompok	30.000.000

3.28.05.1.01.03	Penyiapan dan Pengembangan Perhutanan Sosial	Fasilitasi pengusulan akses legal kepada masyarakat dalam pengelolaan hutan melalui Perhutanan Sosial	Kab. Parimo	100	Ha	100.000.000	DAU Murni		100	Ha	110.000.000
			Kab. Parimo				DAU Murni				
3.28.06	PROGRAM PENGELOLAAN DAERAH ALIRAN SUNGAI (DAS)	Sistem data dan informasi pengelolaan DAS lintas daerah Kab/Kota dalam Prov. Sulteng	Kab. Parimo	1	Kegiatan	20.000.000	DAU Murni		1	Kegiatan	20.000.000
3.28.06.1.01	Pelaksanaan Pengelolaan DAS Lintas Daerah Kabupaten/Kota dan dalam Daerah Kab/Kota dalam 1 (Satu) Daerah Provinsi	Fasilitasi Pengelolaan DAS di Prov. Sulteng	Kab. Parimo	1	Kegiatan	20.000.000	DAU Murni		1	Kegiatan	20.000.000
3.28.06.1.01.02	Optimalisasi Fungsi dan Daya Dukung Wilayah DAS	Fasilitasi dan optimalisasi fungsi dan daya dukung di wilayah DAS	Kab. Parimo	-	Kegiatan	-	DAU Murni		-	Kegiatan	-
3.28.06.1.01.04	Pemberdayaan Masyarakat dalam Kegiatan Pengelolaan DAS	Fasilitasi Pemberdayaan Masyarakat dalam Pengelolaan DAS	Kab. Parimo	1	Kegiatan	20.000.000	DAU Murni		1	Kegiatan	20.000.000
							DAU Murni				
							DAU Murni				
	UPT KPH TOILI BATURUBE		Kab. Banggai				DAU Murni				
KPH TOILI BATURUBE						1.876.640.279	DAU Murni				1.948.636.321
							DAU Murni				
3.28.01	PROGRAM PENUNJANG URUSAN PEMERINTAHAN DAERAH	Tingkat Pemenuhan Penunjang Operasional SKPD	Kab. Banggai	100	%	741.140.279	DAU Murni		100	%	852.311.321
3.28.01.1.06	Administrasi Umum Perangkat Daerah	Tingkat Pelayanan Administrasi Umum SKPD	Kab. Banggai	100	%	163.823.029	DAU Murni		100	%	188.396.484
3.28.01.1.06.02	Penyediaan Peralatan dan Perlengkapan Kantor	Peralatan dan Perlengkapan Kantor	Kab. Banggai	1	Paket	69.695.529	DAU Murni		1	Paket	80.149.859
3.28.01.1.06.04	Penyediaan Bahan Logistik Kantor	Bahan Logistik Kantor	Kab. Banggai	1	Paket	18.515.000	DAU Murni		1	Paket	21.292.250
3.28.01.1.06.05	Penyediaan Barang Cetak dan Penggandaan	Barang Cetak dan Penggandaan	Kab. Banggai	1	Paket	6.612.500	DAU Murni		1	Paket	7.604.375
3.28.01.1.06.09	Penyelenggaraan Rapat Koordinasi dan Konsultasi SKPD	Rapat Koordinasi dan Konsultasi SKPD	Kab. Banggai	1	Paket	69.000.000	DAU Murni		1	Paket	79.350.000
			Kab. Banggai				DAU Murni				
3.28.01.1.07	Pengadaan Barang Milik Daerah Penunjang Urusan Pemerintah Daerah	Tingkat Pemenuhan Kebutuhan Sarana dan Prasarana kerja sesuai standar daerah	Kab. Banggai	3	%	160.425.000	DAU Murni		3	%	184.488.750
3.28.01.1.07.05	Pengadaan Mebel	Meubelair kantor	Kab. Banggai	1	Paket	34.500.000	DAU Murni		1	Paket	39.675.000
3.28.01.1.07.06	Pengadaan Peralatan dan Mesin Lainnya	Peralatan dan Mesin Lainnya	Kab. Banggai	1	Paket	39.675.000	DAU Murni		1	Paket	45.626.250
3.28.01.1.07.09	Pengadaan Gedung Kantor atau Bangunan Lainnya	Gedung Kantor atau Bangunan Lainnya	Kab. Banggai	1	Paket	86.250.000	DAU Murni		1	Paket	99.187.500
3.28.01.1.08	Penyediaan Jasa Penunjang Urusan Pemerintahan Daerah	Tingkat Pemenuhan Jasa Penunjang Urusan Pemerintahan Daerah	Kab. Banggai	100	%	164.381.000	DAU Murni		100	%	189.038.150
3.28.01.1.08.02	Penyediaan Jasa Komunikasi, Sumber Daya Air dan Listrik	Jasa Komunikasi, Sumber Daya Air dan Listrik	Kab. Banggai	1	Paket	20.631.000	DAU Murni		1	Paket	23.725.650
3.28.01.1.08.03	Penyediaan Jasa Peralatan dan Perlengkapan Kantor	Jasa Peralatan dan Perlengkapan Kantor	Kab. Banggai	1	Paket	28.750.000	DAU Murni		1	Paket	33.062.500
3.28.01.1.08.04	Penyediaan Jasa Pelayanan Umum Kantor	Jasa Pelayanan Umum Kantor	Kab. Banggai	1	Paket	115.000.000	DAU Murni		1	Paket	132.250.000
			Kab. Banggai				DAU Murni				
3.28.01.1.09	Pemeliharaan Barang Milik Daerah Penunjang Urusan Pemerintahan Daerah	Tingkat Pemeliharaan Sarana dan Prasarana Kantor Penunjang Urusan Pemerintah Daerah	Kab. Banggai	100	%	252.511.250	DAU Murni		100	%	290.387.938

3.28.01.1.09.02	Penyediaan Jasa Pemeliharaan, Biaya Pemeliharaan, Pajak dan Perizinan Kendaraan Dinas Operasional atau Lapangan	Jasa Pemeliharaan, Biaya Pemeliharaan, Pajak dan Perizinan Kendaraan Dinas Operasional atau Lapangan	Kab. Banggai	1	Paket	80.011.250	DAU Murni		1	Paket	92.012.938
3.28.01.1.09.06	Pemeliharaan Peralatan dan Mesin Lainnya	Peralatan dan Mesin Lainnya	Kab. Banggai	1	Paket	57.500.000	DAU Murni		1	Paket	66.125.000
3.28.01.1.09.09	Pemeliharaan/Rehabilitasi Gedung Kantor dan Bangunan Lainnya	Gedung Kantor dan Bangunan Lainnya	Kab. Banggai	1	Paket	57.500.000	DAU Murni		1	Paket	66.125.000
3.28.01.1.09.10	Pemeliharaan/Rehabilitasi Sarana dan Prasarana Gedung Kantor atau Bangunan Lainnya	Sarana dan Prasarana Gedung Kantor atau Bangunan Lainnya	Kab. Banggai	1	Paket	57.500.000	DAU Murni		1	Paket	66.125.000
			Kab. Banggai				DAU Murni				
3.28.03	PROGRAM PENGELOLAAN HUTAN	Rehabilitasi Hutan dan Lahan	Kab. Banggai	27	Ha	342.700.000	DAU Murni		28	Ha	369.605.000
		Sistem Data dan Informasi Sumber Daya Hutan Mendukung KPH di Sulawesi Tengah	Kab. Banggai	2	Dokumen	662.300.000	DAU Murni		1	Dokumen	581.645.000
			Kab. Banggai				DAU Murni				
3.28.03.1.01	Pengelolaan Rencana Tata Hutan Kesatuan Pengelolaan Hutan (KPH) kewenangan Provinsi	Tata Hutan pada Kesatuan Pengelolaan Hutan	Kab. Banggai	-	Dokumen	49.593.750	DAU Murni		-	Dokumen	57.032.813
3.28.03.1.01.02	Pembagian Blok/Petak Pengelolaan Hutan Kesatuan Pengelolaan Hutan	Panjang Penataan Batas Blok/Petak KPH	Kab. Banggai	-	Km	49.593.750	DAU Murni		-	Km	57.032.813
		Luas Inventarisasi Hutan di Wilayah KPH	Kab. Banggai	-	Ha	-	DAU Murni		-	Ha	-
		Dokumen Rancangan Tata Hutan	Kab. Banggai	-	Dokumen	-	DAU Murni		-	Dokumen	-
			Kab. Banggai				DAU Murni				
3.28.03.1.02	Rencana pengelolaan kesatuan pengelolaan hutan kecuali pada Kesatuan Pengelolaan Hutan Konservasi (KPHK)	Sistem Data dan Informasi Sumber Daya Hutan Mendukung KPH di Sulawesi Tengah	Kab. Banggai	2	Dokumen	200.000.000	DAU Murni		1	Dokumen	50.000.000
3.28.03.1.02.01	Penyusunan Rencana Pengelolaan Kesatuan Pengelolaan Hutan	Dokumen Rencana Pengelolaan KPH	Kab. Banggai	2	Dokumen	200.000.000	DAU Murni		1	Dokumen	50.000.000
			Kab. Banggai				DAU Murni				
3.28.03.1.03	Pemanfaatan Hutan Di Kawasan Hutan Produksi dan Hutan Lindung	Fasilitas Pemanfaatan Hutan dan Penggunaan Kawasan Hutan di Wilayah KPH	Kab. Banggai	-	Unit	107.956.250	DAU Murni		25	Unit	124.149.688
3.28.03.1.03.08	Pelaksanaan Pemanfaatan Hutan di KPH	Fasilitas Implementasi Kebijakan di Bidang Pemanfaatan Hutan dan Penggunaan Kawasan Hutan di Wilayah KPH	Kab. Banggai	2	Unit	49.593.750	DAU Murni		2	Unit	57.032.813
		Pelaksanaan Pemantauan, Evaluasi, Pengawasan dan Pengendalian Pemanfaatan Hutan dan/atau Penggunaan Kawasan Hutan di Wilayah KPH	Kab. Banggai	5	Unit	58.362.500	DAU Murni		5	Unit	67.116.875
			Kab. Banggai				DAU Murni				
3.28.03.1.04	Pelaksanaan Rehabilitasi di Luar Kawasan Hutan Negara	Luas rehabilitasi lahan di luar kawasan Hutan Negara	Kab. Banggai	27	Ha	342.700.000	DAU Murni		28	Ha	369.605.000
3.28.03.1.04.01	Penyusunan Rencana Tahunan Rehabilitasi Lahan (RTn-RL)	Dokumen RTn-RHL	Kab. Banggai	1	Dokumen	28.750.000	DAU Murni		1	Dokumen	33.062.500
3.28.03.1.04.02	Pembangunan Hutan Rakyat di Luar Kawasan Hutan Negara	Luas lahan kritis di luar kawasan hutan negara yang terehabilitasi	Kab. Banggai	27	Ha	230.000.000	DAU Murni		28	Ha	240.000.000

		Jumlah Kelompok yang difasilitasi, Bimbingan Teknis, Pendampingan dan Pembinaan Kelompok Tani Hutan (KTH) dalam rangka Rehabilitasi Lahan di Luar Kawasan Hutan Negara	Kab. Banggai	2	Kelompok	26.450.000	DAU Murni		2	Kelompok	30.417.500
3.28.03.1.04.04	Pembangunan Penghijauan Lingkungan di Luar Kawasan Hutan Negara	Jumlah Bibit Tanaman Penghijauan Lingkungan	Kab. Banggai	20.000	Batang	57.500.000	DAU Murni		20.000	Batang	66.125.000
3.28.03.1.04.05	Penerapan Teknik Konservasi Tanah dan Air Hutan dan Lahan	Jumlah unit bangunan sipil teknis untuk rehabilitasi hutan dan lahan	Kab. Banggai	-	Unit	-	DAU Murni		-	Unit	-
3.28.03.1.04.08	Koordinasi, Sinkronisasi dan Pelaksanaan Pencegahan/Penangulangan Kebakaran Hutan dan Lahan	Jumlah Lokasi Rawan Kebakaran Hutan dan Lahan	Kab. Banggai	-	Lokasi	-	DAU Murni		-	Lokasi	-
		Masyarakat Peduli Api dalam rangka Pencegahan/Penangulangan Kebakaran Hutan dan Lahan	Kab. Banggai	-	Kelompok	-	DAU Murni		-	Kelompok	-
3.28.03.1.04.09	Pembinaan dan/atau Pengawasan dalam Rangka Pengembangan Rehabilitasi Lahan	Jumlah Kelompok yang difasilitasi, Bimbingan Teknis, Pendampingan dan Pembinaan Kelompok Tani Hutan (KTH) dalam rangka Rehabilitasi Lahan di Luar Kawasan Hutan Negara	Kab. Banggai	-	Kelompok	-	DAU Murni		-	Kelompok	-
			Kab. Banggai				DAU Murni				
3.28.03.1.05	Pelaksanaan Perlindungan Hutan di Hutan Lindung dan Hutan Produksi	Pencegahan dan Pembatasan Kerusakan Hutan	Kab. Banggai	16	Kali	178.250.000	DAU Murni		16	Kali	204.987.500
3.28.03.1.05.01	Pencegahan dan Pembatasan Kerusakan Hutan	Frekuensi Kegiatan Pencegahan dan Pembatasan Kerusakan Hutan.	Kab. Banggai	16	Kali	40.250.000	DAU Murni		16	Kali	46.287.500
		Data dan informasi kegiatan non prosedural pemanfaatan hutan dan penggunaan kawasan hutan	Kab. Banggai	6	Dokumen	69.000.000	DAU Murni		6	Dokumen	79.350.000
		Jumlah Masyarakat Mitra Polisi Kehutanan dalam rangka mendukung kegiatan Perlindungan Hutan	Kab. Banggai	5	Orang	69.000.000	DAU Murni		5	Orang	79.350.000
3.28.03.1.05.04	Koordinasi, Sinkronisasi dan Pelaksanaan Perlindungan Hutan	Jumlah Masyarakat Mitra Polisi Kehutanan dalam rangka mendukung kegiatan Perlindungan Hutan	Kab. Banggai	-	Orang	-	DAU Murni		-	Orang	-
		Peningkatan kesadaran dan peran serta masyarakat dalam pencegahan kerusakan hutan, kebakaran hutan, perambahan hutan dan pencurian hasil hutan	Kab. Banggai	-	Orang	-	DAU Murni		-	Orang	-
			Kab. Banggai				DAU Murni				
3.28.03.1.06	Pelaksanaan Pengolahan Hasil Hutan Bukan Kayu (HHBK)	Jumlah Unit Pengolahan Hasil Hutan Bukan Kayu (HHBK)	Kab. Banggai	-	Unit	69.000.000	DAU Murni		-	Unit	79.350.000
3.28.03.1.06.03	Pembudidayaan Hasil Hutan Bukan Kayu dengan tidak Mengurangi Fungsi Pokoknya	Fasilitasi Pengembangan budidaya dan /atau unit usaha pengolahan HHBK	Kab. Banggai	6	Kelompok	69.000.000	DAU Murni		6	Kelompok	79.350.000
3.28.03.1.06.04	Pengawasan Perizinan Pengolahan Hasil Hutan Bukan Kayu	Pemantauan, Evaluasi, Pengawasan dan Pengendalian Perizinan Pengolahan Hasil Hutan Bukan Kayu	Kab. Banggai	-	Unit	-	DAU Murni		-	Unit	-
			Kab. Banggai				DAU Murni				
3.28.03.1.07	Pelaksanaan Pengolahan Hasil Hutan Kayu dengan Kapasitas Produksi <6000 m3/Tahun	Jumlah Pengolahan Hasil Hutan Kayu dengan Kapasitas Produksi < 6000 m3/tahun	Kab. Banggai	-	Unit	57.500.000	DAU Murni		-	Unit	66.125.000

3.28.03.1.07.02	Pembinaan dan Pelaksanaan Pengolahan Hasil Hutan Kayu dengan Kapasitas Produksi <6000 m3/Tahun	Pemantauan, Evaluasi, Pengawasan dan Pengendalian Kegiatan Pengolahan Hasil Hutan Kayu dengan Kapasitas Produksi < 6000 m3/tahun	Kab. Banggai	10	Unit	57.500.000	DAU Murni		10	Unit	66.125.000
3.28.03.1.09	Perbenihan Tanaman Hutan	Perbenihan tanaman hutan di wilayah Prov. Sulteng	Kab. Banggai	-	Unit	-	DAU Murni		-	Unit	-
3.28.03.1.09.05	Pengawasan Peredaran Benih dan/atau Bibit	Frekuensi Pemantauan, Evaluasi, Pengawasan dan Pengendalian Peredaran benih/bibit tanaman Kehutanan	Kab. Banggai	-	Kali	-	DAU Murni		-	Kali	-
			Kab. Banggai				DAU Murni				
3.28.04	PROGRAM KONSERVASI SUMBER DAYA ALAM HAYATI DAN EKOSISTEMNYA	Nilai indeks efektivitas kawasan konservasi meningkat setiap tahun	Kab. Banggai	-	%	-	DAU Murni		-	%	-
3.28.04.1.03	Pengelolaan Kawasan Bernilai Ekosistem Penting, Daerah Penyangga Kawasan Suaka Alam dan Kawasan Pelestarian Alam	Pengelolaan Kawasan Bernilai Ekosistem Penting, Daerah Penyangga Kawasan Suaka Alam dan Kawasan Pelestarian Alam	Kab. Banggai	-	Lokasi	-	DAU Murni		-	Lokasi	-
3.28.04.1.03.04	Pengendalian Kerusakan dan Pemeliharaan Ekosistem Lahan Basah	Pengendalian Kerusakan dan Pemeliharaan Ekosistem Lahan Basah	Kab. Banggai	-	Kali	-	DAU Murni		-	Kali	-
3.28.04.1.03.05	Penguatan Kapasitas dan Pemberdayaan Masyarakat di Kawasan Bernilai Ekosistem Penting Kewenangan Daerah Provinsi	Pembinaan Kelompok Masyarakat di Kawasan Bernilai Ekosistem Penting	Kab. Banggai	-	Kelompok	-	DAU Murni		-	Kelompok	-
			Kab. Banggai				DAU Murni				
3.28.05	PROGRAM PENDIDIKAN DAN PELATIHAN, PENYULUHAN DAN PEMBERDAYAAN MASYARAKAT DI BIDANG KEHUTANAN	Fasilitasi Pengusulan Akses Legal kepada Masyarakat dalam Pengelolaan Hutan melalui Perhutanan Sosial	Kab. Banggai	100	Ha	130.500.000	DAU Murni		100	Ha	145.075.000
3.28.05.1.01	Pelaksanaan Penyuluhan Kehutanan Provinsi dan Pemberdayaan Masyarakat di Bidang Kehutanan	Fasilitasi Pengusulan Akses Legal kepada Masyarakat dalam Pengelolaan Hutan melalui Perhutanan Sosial	Kab. Banggai	-	Kelompok	130.500.000	DAU Murni		-	Kelompok	145.075.000
3.28.05.1.01.01	Peningkatan Kapasitas dan Kompetensi Penyuluh Kehutanan dan SDM Bidang Kehutanan	Jumlah tenaga penyuluh kehutanan yang mengikuti kegiatan peningkatan kompetensi penyuluh	Kab. Banggai	-	Orang	-	DAU Murni		-	Orang	-
3.28.05.1.01.02	Penguatan dan Pendampingan Kelembagaan Kelompok Tani Hutan	Fasilitasi penguatan kelembagaan, pemanfaatan hutan, pengembangan kewirausahaan dan kerja sama pengembangan usaha mendukung Perhutanan Sosial	Kab. Banggai	10	Kelompok	30.500.000	DAU Murni		10	Kelompok	35.075.000
3.28.05.1.01.03	Penyiapan dan Pengembangan Perhutanan Sosial	Fasilitasi pengusulan akses legal kepada masyarakat dalam pengelolaan hutan melalui Perhutanan Sosial	Kab. Banggai	100	Ha	100.000.000	DAU Murni		100	Ha	110.000.000
			Kab. Banggai				DAU Murni				
3.28.06	PROGRAM PENGELOLAAN DAERAH ALIRAN SUNGAI (DAS)	Sistem data dan informasi pengelolaan DAS lintas daerah Kab/Kota dalam Prov. Sulteng	Kab. Banggai	2	Kegiatan	-	DAU Murni		2	Kegiatan	-
3.28.06.1.01	Pelaksanaan Pengelolaan DAS Lintas Daerah Kabupaten/Kota dan dalam Daerah Kab/Kota dalam 1 (Satu) Daerah Provinsi	Fasilitasi Pengelolaan DAS di Prov. Sulteng	Kab. Banggai	2	Kegiatan	-	DAU Murni		2	Kegiatan	-
3.28.06.1.01.02	Optimalisasi Fungsi dan Daya Dukung Wilayah DAS	Fasilitasi dan optimalisasi fungsi dan daya dukung di wilayah DAS	Kab. Banggai	-	Kegiatan	-	DAU Murni		-	Kegiatan	-
3.28.06.1.01.04	Pemberdayaan Masyarakat dalam Kegiatan Pengelolaan DAS	Fasilitasi Pemberdayaan Masyarakat dalam Pengelolaan DAS	Kab. Banggai	2	Kegiatan	-	DAU Murni		2	Kegiatan	-
							DAU Murni				

							DAU Murni				
							DAU Murni				
01.00	UPT KPH BANAWA LALUNDU		Kab. Donggala			1.707.643.288	DAU Murni				1.910.126.566
							DAU Murni				
3.28.01	PROGRAM PENUNJANG URUSAN PEMERINTAHAN DAERAH	Tingkat Pemenuhan Penunjang Operasional SKPD	Kab. Donggala	100	%	794.209.600	DAU Murni		100	%	877.686.500
3.28.01.1.06	Administrasi Umum Perangkat Daerah	Tingkat Pelayanan Administrasi Umum SKPD	Kab. Donggala	100	%	353.541.600	DAU Murni		100	%	406.570.500
3.28.01.1.06.02	Penyediaan Peralatan dan Perlengkapan Kantor	Peralatan dan Perlengkapan Kantor	Kab. Donggala	1	Paket	204.773.000	DAU Murni		1	Paket	235.488.000
3.28.01.1.06.04	Penyediaan Bahan Logistik Kantor	Bahan Logistik Kantor	Kab. Donggala	1	Paket	111.550.000	DAU Murni		1	Paket	128.282.500
3.28.01.1.06.05	Penyediaan Barang Cetak dan Penggandaan	Barang Cetak dan Penggandaan	Kab. Donggala	1	Paket	37.218.600	DAU Murni		1	Paket	42.800.000
3.28.01.1.06.09	Penyelenggaraan Rapat Koordinasi dan Konsultasi SKPD	Rapat Koordinasi dan Konsultasi SKPD	Kab. Donggala				DAU Murni				
			Kab. Donggala				DAU Murni				
3.28.01.1.07	Pengadaan Barang Milik Daerah Penunjang Urusan Pemerintah Daerah	Tingkat Pemenuhan Kebutuhan Sarana dan Prasarana kerja sesuai standar daerah	Kab. Donggala	-	%	-	DAU Murni		-	%	-
3.28.01.1.07.05	Pengadaan Mebel	Meubelair kantor	Kab. Donggala				DAU Murni				
3.28.01.1.07.06	Pengadaan Peralatan dan Mesin Lainnya	Peralatan dan Mesin Lainnya	Kab. Donggala				DAU Murni				
3.28.01.1.07.09	Pengadaan Gedung Kantor atau Bangunan Lainnya	Gedung Kantor atau Bangunan Lainnya	Kab. Donggala				DAU Murni				
3.28.01.1.08	Penyediaan Jasa Penunjang Urusan Pemerintahan Daerah	Tingkat Pemenuhan Jasa Penunjang Urusan Pemerintahan Daerah	Kab. Donggala	100	%	257.680.000	DAU Murni		100	%	260.680.000
3.28.01.1.08.02	Penyediaan Jasa Komunikasi, Sumber Daya Air dan Listrik	Jasa Komunikasi, Sumber Daya Air dan Listrik	Kab. Donggala	1	Paket	32.000.000	DAU Murni		1	Paket	35.000.000
3.28.01.1.08.03	Penyediaan Jasa Peralatan dan Perlengkapan Kantor	Jasa Peralatan dan Perlengkapan Kantor	Kab. Donggala				DAU Murni				
3.28.01.1.08.04	Penyediaan Jasa Pelayanan Umum Kantor	Jasa Pelayanan Umum Kantor	Kab. Donggala	1	Paket	225.680.000	DAU Murni		1	Paket	225.680.000
			Kab. Donggala				DAU Murni				
3.28.01.1.09	Pemeliharaan Barang Milik Daerah Penunjang Urusan Pemerintahan Daerah	Tingkat Pemeliharaan Sarana dan Prasarana Kantor Penunjang Urusan Pemerintah Daerah	Kab. Donggala	100	%	182.988.000	DAU Murni		100	%	210.436.000
3.28.01.1.09.02	Penyediaan Jasa Pemeliharaan, Biaya Pemeliharaan, Pajak dan Perizinan Kendaraan Dinas Operasional atau Lapangan	Jasa Pemeliharaan, Biaya Pemeliharaan, Pajak dan Perizinan Kendaraan Dinas Operasional atau Lapangan	Kab. Donggala	1	Paket	90.988.000	DAU Murni		1	Paket	104.636.000
3.28.01.1.09.06	Pemeliharaan Peralatan dan Mesin Lainnya	Peralatan dan Mesin Lainnya	Kab. Donggala		Paket		DAU Murni			Paket	
3.28.01.1.09.09	Pemeliharaan/Rehabilitasi Gedung Kantor dan Bangunan Lainnya	Gedung Kantor dan Bangunan Lainnya	Kab. Donggala		Paket		DAU Murni			Paket	
3.28.01.1.09.10	Pemeliharaan/Rehabilitasi Sarana dan Prasarana Gedung Kantor atau Bangunan Lainnya	Sarana dan Prasarana Gedung Kantor atau Bangunan Lainnya	Kab. Donggala	1	Paket	92.000.000	DAU Murni		1	Paket	105.800.000
			Kab. Donggala				DAU Murni				
3.28.03	PROGRAM PENGELOLAAN HUTAN	Rehabilitasi Hutan dan Lahan	Kab. Donggala	27	Ha	600.714.500	DAU Murni		28	Ha	677.813.125

		Sistem Data dan Informasi Sumber Daya Hutan Mendukung KPH di Sulawesi Tengah	Kab. Donggala	-	Dokumen	182.719.188	DAU Murni	-	Dokumen	210.126.941
			Kab. Donggala				DAU Murni			
3.28.03.1.01	Pengelolaan Rencana Tata Hutan Kesatuan Pengelolaan Hutan (KPH) kewenangan Provinsi	Tata Hutan pada Kesatuan Pengelolaan Hutan	Kab. Donggala	-	Dokumen	-	DAU Murni	-	Dokumen	-
3.28.03.1.01.02	Pembagian Blok/Petak Pengelolaan Hutan Kesatuan Pengelolaan Hutan	Panjang Penataan Batas Blok/Petak KPH	Kab. Donggala	-	Km	-	DAU Murni	-	Km	-
		Luas Inventarisasi Hutan di Wilayah KPH	Kab. Donggala	-	Ha	-	DAU Murni	-	Ha	-
		Dokumen Rancangan Tata Hutan	Kab. Donggala	-	Dokumen	-	DAU Murni	-	Dokumen	-
			Kab. Donggala				DAU Murni			
3.28.03.1.02	Rencana pengelolaan kesatuan pengelolaan hutan kecuali pada Kesatuan Pengelolaan Hutan Konservasi (KPHK)	Sistem Data dan Informasi Sumber Daya Hutan Mendukung KPH di Sulawesi Tengah	Kab. Donggala	-	Dokumen	23.000.000	DAU Murni	-	Dokumen	26.450.000
3.28.03.1.02.01	Penyusunan Rencana Pengelolaan Kesatuan Pengelolaan Hutan	Dokumen Rencana Pengelolaan KPH	Kab. Donggala	1	Dokumen	23.000.000	DAU Murni	1	Dokumen	26.450.000
			Kab. Donggala				DAU Murni			
3.28.03.1.03	Pemanfaatan Hutan Di Kawasan Hutan Produksi dan Hutan Lindung	Fasilitas Pemanfaatan Hutan dan Penggunaan Kawasan Hutan di Wilayah KPH	Kab. Donggala	-	Unit	18.400.000	DAU Murni	25	Unit	21.160.000
3.28.03.1.03.08	Pelaksanaan Pemanfaatan Hutan di KPH	Fasilitas Implementasi Kebijakan di Bidang Pemanfaatan Hutan dan Penggunaan Kawasan Hutan di Wilayah KPH	Kab. Donggala	-	Unit	-	DAU Murni	-	Unit	-
		Fasilitas Pemantauan, Evaluasi, Pengawasan dan Pengendalian Pemanfaatan Hutan dan/atau Penggunaan Kawasan Hutan di Wilayah KPH	Kab. Donggala	2	Unit	18.400.000	DAU Murni	2	Unit	21.160.000
			Kab. Donggala				DAU Murni			
3.28.03.1.04	Pelaksanaan Rehabilitasi di Luar Kawasan Hutan Negara	Luas rehabilitasi lahan di luar kawasan Hutan Negara	Kab. Donggala	27	Ha	600.714.500	DAU Murni	28	Ha	677.813.125
3.28.03.1.04.01	Penyusunan Rencana Tahunan Rehabilitasi Lahan (RTn-RL)	Dokumen RTn-RHL	Kab. Donggala	1	Dokumen	19.837.500	DAU Murni	1	Dokumen	22.813.125
3.28.03.1.04.02	Pembangunan Hutan Rakyat di Luar Kawasan Hutan Negara	Luas lahan kritis di luar kawasan hutan negara yang terehabilitasi	Kab. Donggala	27	Ha	230.000.000	DAU Murni	28	Ha	240.000.000
		Jumlah Kelompok yang difasilitasi, Bimbingan Teknis, Pendampingan dan Pembinaan Kelompok Tani Hutan (KTH) dalam rangka Rehabilitasi Lahan di Luar Kawasan Hutan Negara	Kab. Donggala	-	Kelompok	-	DAU Murni	-	Kelompok	-
3.28.03.1.04.04	Pembangunan Penghijauan Lingkungan di Luar Kawasan Hutan Negara	Jumlah Bibit Tanaman Penghijauan Lingkungan	Kab. Donggala	22000	Batang	350.877.000	DAU Murni	24000	Batang	415.000.000
3.28.03.1.04.05	Penerapan Teknik Konservasi Tanah dan Air Hutan dan Lahan	Jumlah unit bangunan sipil teknis untuk rehabilitasi hutan dan lahan	Kab. Donggala	-	Unit	-	DAU Murni	-	Unit	-
3.28.03.1.04.08	Koordinasi, Sinkronisasi dan Pelaksanaan Pencegahan/Penangulangan Kebakaran Hutan dan Lahan	Jumlah Lokasi Rawan Kebakaran Hutan dan Lahan	Kab. Donggala	-	Lokasi	-	DAU Murni	-	Lokasi	-
		Masyarakat Peduli Api dalam rangka Pencegahan/Penangulangan Kebakaran Hutan dan Lahan	Kab. Donggala	-	Kelompok	-	DAU Murni	-	Kelompok	-



3.28.03.1.04.09	Pembinaan dan/atau Pengawasan dalam Rangka Pengembangan Rehabilitasi Lahan	Jumlah Kelompok yang difasilitasi, Bimbingan Teknis, Pendampingan dan Pembinaan Kelompok Tani Hutan (KTH) dalam rangka Rehabilitasi Lahan di Luar Kawasan Hutan Negara	Kab. Donggala	-	Kelompok	-	DAU Murni	-	Kelompok	-
			Kab. Donggala				DAU Murni			
3.28.03.1.05	Pelaksanaan Perlindungan Hutan di Hutan Lindung dan Hutan Produksi	Pencegahan dan Pembatasan Kerusakan Hutan	Kab. Donggala	12	Kali	22.581.688	DAU Murni	12	Kali	25.968.941
3.28.03.1.05.01	Pencegahan dan Pembatasan Kerusakan Hutan	Frekuensi Kegiatan Pencegahan dan Pembatasan Kerusakan Hutan.	Kab. Donggala	12	Kali	22.581.688	DAU Murni	12	Kali	25.968.941
		Data dan informasi kegiatan non prosedural pemanfaatan hutan dan penggunaan kawasan hutan	Kab. Donggala	-	Dokumen	-	DAU Murni	-	Dokumen	-
		Jumlah Masyarakat Mitra Polisi Kehutanan dalam rangka mendukung kegiatan Perlindungan Hutan	Kab. Donggala	-	Orang	-	DAU Murni	-	Orang	-
3.28.03.1.05.04	Koordinasi, Sinkronisasi dan Pelaksanaan Perlindungan Hutan	Jumlah Masyarakat Mitra Polisi Kehutanan dalam rangka mendukung kegiatan Perlindungan Hutan	Kab. Donggala	-	Orang	-	DAU Murni	-	Orang	-
		Peningkatan kesadaran dan peran serta masyarakat dalam pencegahan kerusakan hutan, kebakaran hutan, perambahan hutan dan pencurian hasil hutan	Kab. Donggala	-	Orang	-	DAU Murni	-	Orang	-
			Kab. Donggala				DAU Murni			
3.28.03.1.06	Pelaksanaan Pengolahan Hasil Hutan Bukan Kayu (HHBK)	Jumlah Unit Pengolahan Hasil Hutan Bukan Kayu (HHBK)	Kab. Donggala	-	Unit	85.675.000	DAU Murni	-	Unit	98.526.000
3.28.03.1.06.03	Pembudidayaan Hasil Hutan Bukan Kayu dengan tidak Mengurangi Fungsi Pokoknya	Fasilitasi Pengembangan budidaya dan /atau unit usaha pengolahan HHBK	Kab. Donggala	5	Ha	46.000.000	DAU Murni	5	Ha	52.900.000
3.28.03.1.06.04	Pengawasan Perizinan Pengolahan Hasil Hutan Bukan Kayu	Pemantauan, Evaluasi, Pengawasan dan Pengendalian Perizinan Pengolahan Hasil Hutan Bukan Kayu	Kab. Donggala	6	Unit	39.675.000	DAU Murni	6	Unit	45.626.000
			Kab. Donggala				DAU Murni			
3.28.03.1.07	Pelaksanaan Pengolahan Hasil Hutan Kayu dengan Kapasitas Produksi <6000 m3/Tahun	Jumlah Pengolahan Hasil Hutan Kayu dengan Kapasitas Produksi < 6000 m3/tahun	Kab. Donggala	-	Unit	33.062.500	DAU Murni	-	Unit	38.022.000
3.28.03.1.07.02	Pembinaan dan Pelaksanaan Pengolahan Hasil Hutan Kayu dengan Kapasitas Produksi <6000 m3/Tahun	Pemantauan, Evaluasi, Pengawasan dan Pengendalian Kegiatan Pengolahan Hasil Hutan Kayu dengan Kapasitas Produksi < 6000 m3/tahun	Kab. Donggala	8	Unit	33.062.500	DAU Murni	8	Unit	38.022.000
3.28.03.1.09	Perbenihan Tanaman Hutan	Perbenihan tanaman hutan di wilayah Prov. Sulteng	Kab. Donggala	-	Unit	-	DAU Murni	-	Unit	-
3.28.03.1.09.05	Pengawasan Peredaran Benih dan/atau Bibit	Frekuensi Pemantauan, Evaluasi, Pengawasan dan Pengendalian Peredaran benih/bibit tanaman Kehutanan	Kab. Donggala	-	Kali	-	DAU Murni	-	Kali	-
			Kab. Donggala				DAU Murni			
3.28.04	PROGRAM KONSERVASI SUMBER DAYA ALAM HAYATI DAN EKOSISTEMNYA	Nilai indeks efektivitas kawasan konservasi meningkat setiap tahun	Kab. Donggala	-	%	-	DAU Murni	-	%	-

3.28.04.1.03	Pengelolaan Kawasan Bernilai Ekosistem Penting, Daerah Penyangga Kawasan Suaka Alam dan Kawasan Pelestarian Alam	Pengelolaan Kawasan Bernilai Ekosistem Penting, Daerah Penyangga Kawasan Suaka Alam dan Kawasan Pelestarian Alam	Kab. Donggala	- Lokasi	-	DAU Murni	-	Lokasi	-
3.28.04.1.03.04	Pengendalian Kerusakan dan Pemeliharaan Ekosistem Lahan Basah	Pengendalian Kerusakan dan Pemeliharaan Ekosistem Lahan Basah	Kab. Donggala	- Kali	-	DAU Murni	-	Kali	-
3.28.04.1.03.05	Penguatan Kapasitas dan Pemberdayaan Masyarakat di Kawasan Bernilai Ekosistem Penting Kewenangan Daerah Provinsi	Pembinaan Kelompok Masyarakat di Kawasan Bernilai Ekosistem Penting	Kab. Donggala	- Kelompok	-	DAU Murni	-	Kelompok	-
			Kab. Donggala			DAU Murni			
3.28.05	PROGRAM PENDIDIKAN DAN PELATIHAN, PENYULUHAN DAN PEMBERDAYAAN MASYARAKAT DI BIDANG KEHUTANAN	Fasilitasi Pengusulan Akses Legal kepada Masyarakat dalam Pengelolaan Hutan melalui Perhutanan Sosial	Kab. Donggala	100 Ha	130.000.000	DAU Murni	100 Ha		144.500.000
3.28.05.1.01	Pelaksanaan Penyuluhan Kehutanan Provinsi dan Pemberdayaan Masyarakat di Bidang Kehutanan	Fasilitasi Pengusulan Akses Legal kepada Masyarakat dalam Pengelolaan Hutan melalui Perhutanan Sosial	Kab. Donggala	- Kelompok	130.000.000	DAU Murni	- Kelompok		144.500.000
3.28.05.1.01.01	Peningkatan Kapasitas dan Kompetensi Penyuluh Kehutanan dan SDM Bidang Kehutanan	Jumlah tenaga penyuluh kehutanan yang mengikuti kegiatan peningkatan kompetensi penyuluh	Kab. Donggala	- Orang	-	DAU Murni	- Orang		-
3.28.05.1.01.02	Penguatan dan Pendampingan Kelembagaan Kelompok Tani Hutan	Fasilitasi penguatan kelembagaan, pemanfaatan hutan, pengembangan kewirausahaan dan kerja sama pengembangan usaha mendukung Perhutanan Sosial	Kab. Donggala	2 Kelompok	30.000.000	DAU Murni	2 Kelompok		34.500.000
3.28.05.1.01.03	Penyiapan dan Pengembangan Perhutanan Sosial	Fasilitasi pengusulan akses legal kepada masyarakat dalam pengelolaan hutan melalui Perhutanan Sosial	Kab. Donggala	100 Ha	100.000.000	DAU Murni	100 Ha		110.000.000
			Kab. Donggala			DAU Murni			
3.28.06	PROGRAM PENGELOLAAN DAERAH ALIRAN SUNGAI (DAS)	Sistem data dan informasi pengelolaan DAS lintas daerah Kab/Kota dalam Prov. Sulteng	Kab. Donggala	- Kegiatan	-	DAU Murni	- Kegiatan		-
3.28.06.1.01	Pelaksanaan Pengelolaan DAS Lintas Daerah Kabupaten/Kota dan dalam Daerah Kab/Kota dalam 1 (Satu) Daerah Provinsi	Fasilitasi Pengelolaan DAS di Prov. Sulteng	Kab. Donggala	- Kegiatan	-	DAU Murni	- Kegiatan		-
3.28.06.1.01.02	Optimalisasi Fungsi dan Daya Dukung Wilayah DAS	Fasilitasi dan optimalisasi fungsi dan daya dukung di wilayah DAS	Kab. Donggala	- Kegiatan	-	DAU Murni	- Kegiatan		-
3.28.06.1.01.04	Pemberdayaan Masyarakat dalam Kegiatan Pengelolaan DAS	Fasilitasi Pemberdayaan Masyarakat dalam Pengelolaan DAS	Kab. Donggala	- Kegiatan	-	DAU Murni	- Kegiatan		-
						DAU Murni			
						DAU Murni			
01.00	UPT KPH KULAWI		Kab. Sigi		1.030.989.772	DAU Murni			1.128.638.238
						DAU Murni			
3.28.01	PROGRAM PENUNJANG URUSAN PEMERINTAHAN DAERAH	Tingkat Pemenuhan Penunjang Operasional SKPD	Kab. Sigi	100 %	220.989.772	DAU Murni	100 %		254.138.238
3.28.01.1.06	Administrasi Umum Perangkat Daerah	Tingkat Pelayanan Administrasi Umum SKPD	Kab. Sigi	100 %	80.363.575	DAU Murni	100 %		92.418.111
3.28.01.1.06.02	Penyediaan Peralatan dan Perlengkapan Kantor	Peralatan dan Perlengkapan Kantor	Kab. Sigi	1 Paket	42.846.399	DAU Murni	1 Paket		49.273.358
3.28.01.1.06.04	Penyediaan Bahan Logistik Kantor	Bahan Logistik Kantor	Kab. Sigi	1 Paket	27.672.255	DAU Murni	1 Paket		31.823.093
3.28.01.1.06.05	Penyediaan Barang Cetak dan Penggandaan	Barang Cetak dan Penggandaan	Kab. Sigi	1 Paket	9.844.921	DAU Murni	1 Paket		11.321.660
3.28.01.1.06.09	Penyelenggaraan Rapat Koordinasi dan Konsultasi SKPD	Rapat Koordinasi dan Konsultasi SKPD	Kab. Sigi	1 Paket	-	DAU Murni	1 Paket		-
			Kab. Sigi			DAU Murni			

3.28.01.1.07	Pengadaan Barang Milik Daerah Penunjang Urusan Pemerintah Daerah	Tingkat Pemenuhan Kebutuhan Sarana dan Prasarana kerja sesuai standar daerah	Kab. Sigi	100 %	-	DAU Murni	100 %	-
3.28.01.1.07.05	Pengadaan Mebel	Meubelair kantor	Kab. Sigi	1 Paket	-	DAU Murni	1 Paket	-
3.28.01.1.07.06	Pengadaan Peralatan dan Mesin Lainnya	Peralatan dan Mesin Lainnya	Kab. Sigi	1 Paket	-	DAU Murni	1 Paket	-
3.28.01.1.07.09	Pengadaan Gedung Kantor atau Bangunan Lainnya	Gedung Kantor atau Bangunan Lainnya	Kab. Sigi	1 Paket	-	DAU Murni	1 Paket	-
3.28.01.1.08	Penyediaan Jasa Penunjang Urusan Pemerintahan Daerah	Tingkat Pemenuhan Jasa Penunjang Urusan Pemerintahan Daerah	Kab. Sigi	100 %	73.921.612	DAU Murni	100 %	85.009.854
3.28.01.1.08.02	Penyediaan Jasa Komunikasi, Sumber Daya Air dan Listrik	Jasa Komunikasi, Sumber Daya Air dan Listrik	Kab. Sigi	1 Paket	16.421.612	DAU Murni	1 Paket	18.884.854
3.28.01.1.08.03	Penyediaan Jasa Peralatan dan Perlengkapan Kantor	Jasa Peralatan dan Perlengkapan Kantor	Kab. Sigi	1 Paket	-	DAU Murni	1 Paket	-
3.28.01.1.08.04	Penyediaan Jasa Pelayanan Umum Kantor	Jasa Pelayanan Umum Kantor	Kab. Sigi	1 Paket	57.500.000	DAU Murni	1 Paket	66.125.000
			Kab. Sigi			DAU Murni		
3.28.01.1.09	Pemeliharaan Barang Milik Daerah Penunjang Urusan Pemerintahan Daerah	Tingkat Pemeliharaan Sarana dan Prasarana Kantor Penunjang Urusan Pemerintah Daerah	Kab. Sigi	100 %	66.704.586	DAU Murni	100 %	76.710.273
3.28.01.1.09.02	Penyediaan Jasa Pemeliharaan, Biaya Pemeliharaan, Pajak dan Perizinan Kendaraan Dinas Operasional atau Lapangan	Jasa Pemeliharaan, Biaya Pemeliharaan, Pajak dan Perizinan Kendaraan Dinas Operasional atau Lapangan	Kab. Sigi	1 Paket	66.704.586	DAU Murni	1 Paket	76.710.273
3.28.01.1.09.06	Pemeliharaan Peralatan dan Mesin Lainnya	Peralatan dan Mesin Lainnya	Kab. Sigi	1 Paket	-	DAU Murni	1 Paket	-
3.28.01.1.09.09	Pemeliharaan/Rehabilitasi Gedung Kantor dan Bangunan Lainnya	Gedung Kantor dan Bangunan Lainnya	Kab. Sigi	1 Paket	-	DAU Murni	1 Paket	-
3.28.01.1.09.10	Pemeliharaan/Rehabilitasi Sarana dan Prasarana Gedung Kantor atau Bangunan Lainnya	Sarana dan Prasarana Gedung Kantor atau Bangunan Lainnya	Kab. Sigi	1 Paket	-	DAU Murni	1 Paket	-
			Kab. Sigi			DAU Murni		
3.28.03	PROGRAM PENGELOLAAN HUTAN	Rehabilitasi Hutan dan Lahan	Kab. Sigi	17 Ha	410.000.000	DAU Murni	20 Ha	400.000.000
		Sistem Data dan Informasi Sumber Daya Hutan Mendukung KPH di Sulawesi Tengah	Kab. Sigi	- Dokumen	240.000.000	DAU Murni	1 Dokumen	300.000.000
			Kab. Sigi			DAU Murni		
3.28.03.1.01	Pengelolaan Rencana Tata Hutan Kesatuan Pengelolaan Hutan (KPH) kewenangan Provinsi	Tata Hutan pada Kesatuan Pengelolaan Hutan	Kab. Sigi	- Dokumen	40.000.000	DAU Murni	- Dokumen	50.000.000
3.28.03.1.01.02	Pembagian Blok/Petak Pengelolaan Hutan Kesatuan Pengelolaan Hutan	Panjang Penataan Batas Blok/Petak KPH	Kab. Sigi	- Km	-	DAU Murni	- Km	-
		Luas Inventarisasi Hutan di Wilayah KPH	Kab. Sigi	- Ha	-	DAU Murni	- Ha	-
		Dokumen Rancangan Tata Hutan	Kab. Sigi	- Dokumen	-	DAU Murni	- Dokumen	-
			Kab. Sigi			DAU Murni		
3.28.03.1.02	Rencana pengelolaan kesatuan pengelolaan hutan kecuali pada Kesatuan Pengelolaan Hutan Konservasi (KPHK)	Sistem Data dan Informasi Sumber Daya Hutan Mendukung KPH di Sulawesi Tengah	Kab. Sigi	1 Dokumen	-	DAU Murni	1 Dokumen	-
3.28.03.1.02.01	Penyusunan Rencana Pengelolaan Kesatuan Pengelolaan Hutan	Dokumen Rencana Pengelolaan KPH	Kab. Sigi	1 Dokumen	-	DAU Murni	1 Dokumen	-
			Kab. Sigi			DAU Murni		
3.28.03.1.03	Pemanfaatan Hutan Di Kawasan Hutan Produksi dan Hutan Lindung	Fasilitas Pemanfaatan Hutan dan Penggunaan Kawasan Hutan di Wilayah KPH	Kab. Sigi	4 Unit	40.000.000	DAU Murni	4 Unit	50.000.000
3.28.03.1.03.08	Pelaksanaan Pemanfaatan Hutan di KPH	Fasilitas Implementasi Kebijakan di Bidang Pemanfaatan Hutan dan Penggunaan Kawasan Hutan di Wilayah KPH	Kab. Sigi	4 Unit		DAU Murni	4 Unit	
		Pelaksanaan Pemantauan, Evaluasi, Pengawasan dan Pengendalian Pemanfaatan Hutan dan/atau Penggunaan Kawasan Hutan di Wilayah KPH	Kab. Sigi	4 Unit		DAU Murni	4 Unit	
			Kab. Sigi			DAU Murni		
3.28.03.1.04	Pelaksanaan Rehabilitasi di Luar Kawasan Hutan Negara	Luas rehabilitasi lahan di luar kawasan Hutan Negara	Kab. Sigi	17 Ha	410.000.000	DAU Murni	20 Ha	400.000.000

3.28.03.1.04.01	Penyusunan Rencana Tahunan Rehabilitasi Lahan (RTn-RL)	Dokumen RTn-RHL	Kab. Sigi	1	Dokumen		DAU Murni		1	Dokumen	
3.28.03.1.04.02	Pembangunan Hutan Rakyat di Luar Kawasan Hutan Negara	Luas lahan kritis di luar kawasan hutan negara yang terehabilitasi	Kab. Sigi	17	Ha		DAU Murni		20	Ha	
		Jumlah Kelompok yang difasilitasi, Bimbingan Teknis, Pendampingan dan Pembinaan Kelompok Tani Hutan (KTH) dalam rangka Rehabilitasi Lahan di Luar Kawasan Hutan Negara	Kab. Sigi	10	Kelompok		DAU Murni		10	Kelompok	
3.28.03.1.04.04	Pembangunan Penghijauan Lingkungan di Luar Kawasan Hutan Negara	Jumlah Bibit Tanaman Penghijauan Lingkungan	Kab. Sigi	15.000	Batang		DAU Murni		15.000	Batang	
3.28.03.1.04.05	Penerapan Teknik Konservasi Tanah dan Air Hutan dan Lahan	Jumlah unit bangunan sipil teknis untuk rehabilitasi hutan dan lahan	Kab. Sigi	-	Unit		DAU Murni		-	Unit	-
3.28.03.1.04.08	Koordinasi, Sinkronisasi dan Pelaksanaan Pencegahan/Penanggulangan Kebakaran Hutan dan Lahan	Jumlah Lokasi Rawan Kebakaran Hutan dan Lahan	Kab. Sigi	-	Lokasi		DAU Murni		-	Lokasi	-
		Masyarakat Peduli Api dalam rangka Pencegahan/Penanggulangan Kebakaran Hutan dan Lahan	Kab. Sigi	-	Kelompok		DAU Murni		-	Kelompok	-
3.28.03.1.04.09	Pembinaan dan/atau Pengawasan dalam Rangka Pengembangan Rehabilitasi Lahan	Jumlah Kelompok yang difasilitasi, Bimbingan Teknis, Pendampingan dan Pembinaan Kelompok Tani Hutan (KTH) dalam rangka Rehabilitasi Lahan di Luar Kawasan Hutan Negara	Kab. Sigi	-	Kelompok		DAU Murni		-	Kelompok	-
			Kab. Sigi				DAU Murni				
3.28.03.1.05	Pelaksanaan Perlindungan Hutan di Hutan Lindung dan Hutan Produksi	Pencegahan dan Pembatasan Kerusakan Hutan	Kab. Sigi	12	Kali	60.000.000	DAU Murni		12	Kali	70.000.000
3.28.03.1.05.01	Pencegahan dan Pembatasan Kerusakan Hutan	Frekuensi Kegiatan Pencegahan dan Pembatasan Kerusakan Hutan.	Kab. Sigi	12	Kali		DAU Murni		12	Kali	
		Data dan informasi kegiatan non prosedural pemanfaatan hutan dan penggunaan kawasan hutan	Kab. Sigi	1	Dokumen		DAU Murni		1	Dokumen	-
		Jumlah Masyarakat Mitra Polisi Kehutanan dalam rangka mendukung kegiatan Perlindungan Hutan	Kab. Sigi	2	Orang		DAU Murni		2	Orang	-
3.28.03.1.05.04	Koordinasi, Sinkronisasi dan Pelaksanaan Perlindungan Hutan	Jumlah Masyarakat Mitra Polisi Kehutanan dalam rangka mendukung kegiatan Perlindungan Hutan	Kab. Sigi	-	Orang		DAU Murni		-	Orang	-
		Peningkatan kesadaran dan peran serta masyarakat dalam pencegahan kerusakan hutan, kebakaran hutan, perambahan hutan dan pencurian hasil hutan	Kab. Sigi	-	Orang		DAU Murni		-	Orang	-
			Kab. Sigi				DAU Murni				
3.28.03.1.06	Pelaksanaan Pengolahan Hasil Hutan Bukan Kayu (HHBK)	Jumlah Unit Pengolahan Hasil Hutan Bukan Kayu (HHBK)	Kab. Sigi	1	Unit	40.000.000	DAU Murni		1	Unit	50.000.000
3.28.03.1.06.03	Pembudidayaan Hasil Hutan Bukan Kayu dengan tidak Mengurangi Fungsi Pokoknya	Fasilitas Pengembangan budidaya dan /atau unit usaha pengolahan HHBK	Kab. Sigi	1	Kelompok		DAU Murni		1	Kelompok	-
3.28.03.1.06.04	Pengawasan Perizinan Pengolahan Hasil Hutan Bukan Kayu	Pemantauan, Evaluasi, Pengawasan dan Pengendalian Perizinan Pengolahan Hasil Hutan Bukan Kayu	Kab. Sigi	-	Unit		DAU Murni		-	Unit	-
			Kab. Sigi				DAU Murni				

3.28.03.1.07	Pelaksanaan Pengolahan Hasil Hutan Kayu dengan Kapasitas Produksi <6000 m3/Tahun	Jumlah Pengolahan Hasil Hutan Kayu dengan Kapasitas Produksi < 6000 m3/tahun	Kab. Sigi	0 Unit	40.000.000	DAU Murni	0 Unit	50.000.000
3.28.03.1.07.02	Pembinaan dan Pelaksanaan Pengolahan Hasil Hutan Kayu dengan Kapasitas Produksi <6000 m3/Tahun	Pemantauan, Evaluasi, Pengawasan dan Pengendalian Kegiatan Pengolahan Hasil Hutan Kayu dengan Kapasitas Produksi < 6000 m3/tahun	Kab. Sigi	0 Unit	-	DAU Murni	0 Unit	-
3.28.03.1.09	Perbenihan Tanaman Hutan	Perbenihan tanaman hutan di wilayah Prov. Sulteng	Kab. Sigi	- Unit	20.000.000	DAU Murni	- Unit	30.000.000
3.28.03.1.09.05	Pengawasan Peredaran Benih dan/atau Bibit	Frekuensi Pemantauan, Evaluasi, Pengawasan dan Pengendalian Peredaran benih/bibit tanaman Kehutanan	Kab. Sigi	- Kali	-	DAU Murni	- Kali	-
			Kab. Sigi			DAU Murni		
3.28.04	PROGRAM KONSERVASI SUMBER DAYA ALAM HAYATI DAN EKOSISTEMNYA	Nilai indeks efektivitas kawasan konservasi meningkat setiap tahun	Kab. Sigi	- %	-	DAU Murni	- %	-
3.28.04.1.03	Pengelolaan Kawasan Bernilai Ekosistem Penting, Daerah Penyangga Kawasan Suaka Alam dan Kawasan Pelestarian Alam	Pengelolaan Kawasan Bernilai Ekosistem Penting, Daerah Penyangga Kawasan Suaka Alam dan Kawasan Pelestarian Alam	Kab. Sigi	- Lokasi	-	DAU Murni	- Lokasi	-
3.28.04.1.03.04	Pengendalian Kerusakan dan Pemeliharaan Ekosistem Lahan Basah	Pengendalian Kerusakan dan Pemeliharaan Ekosistem Lahan Basah	Kab. Sigi	- Kali	-	DAU Murni	- Kali	-
3.28.04.1.03.05	Penguatan Kapasitas dan Pemberdayaan Masyarakat di Kawasan Bernilai Ekosistem Penting Kewenangan Daerah Provinsi	Pembinaan Kelompok Masyarakat di Kawasan Bernilai Ekosistem Penting	Kab. Sigi	- Kelompok	-	DAU Murni	- Kelompok	-
			Kab. Sigi			DAU Murni		
3.28.05	PROGRAM PENDIDIKAN DAN PELATIHAN, PENYULUHAN DAN PEMBERDAYAAN MASYARAKAT DI BIDANG KEHUTANAN	Fasilitasi Pengusulan Akses Legal kepada Masyarakat dalam Pengelolaan Hutan melalui Perhutanan Sosial	Kab. Sigi	100 Ha	130.000.000	DAU Murni	100 Ha	140.000.000
3.28.05.1.01	Pelaksanaan Penyuluhan Kehutanan Provinsi dan Pemberdayaan Masyarakat di Bidang Kehutanan	Fasilitasi Pengusulan Akses Legal kepada Masyarakat dalam Pengelolaan Hutan melalui Perhutanan Sosial	Kab. Sigi	4 Kelompok	130.000.000	DAU Murni	4 Kelompok	140.000.000
3.28.05.1.01.01	Peningkatan Kapasitas dan Kompetensi Penyuluh Kehutanan dan SDM Bidang Kehutanan	Jumlah tenaga penyuluh kehutanan yang mengikuti kegiatan peningkatan kompetensi penyuluh	Kab. Sigi	- Orang	-	DAU Murni	- Orang	-
3.28.05.1.01.02	Penguatan dan Pendampingan Kelembagaan Kelompok Tani Hutan	Fasilitasi penguatan kelembagaan, pemanfaatan hutan, pengembangan kewirausahaan dan kerja sama pengembangan usaha mendukung Perhutanan Sosial	Kab. Sigi	5 Kelompok	30000000	DAU Murni	5 Kelompok	30000000
3.28.05.1.01.03	Penyiapan dan Pengembangan Perhutanan Sosial	Fasilitasi pengusulan akses legal kepada masyarakat dalam pengelolaan hutan melalui Perhutanan Sosial	Kab. Sigi	100 Ha	100.000.000	DAU Murni	100 Ha	110.000.000
			Kab. Sigi			DAU Murni		
3.28.06	PROGRAM PENGELOLAAN DAERAH ALIRAN SUNGAI (DAS)	Sistem data dan informasi pengelolaan DAS lintas daerah Kab/Kota dalam Prov. Sulteng	Kab. Sigi	1 Kegiatan	30.000.000	DAU Murni	1 Kegiatan	34.500.000
3.28.06.1.01	Pelaksanaan Pengelolaan DAS Lintas Daerah Kabupaten/Kota dan dalam Daerah Kab/Kota dalam 1 (Satu) Daerah Provinsi	Fasilitasi Pengelolaan DAS di Prov. Sulteng	Kab. Sigi	1 Kegiatan	-	DAU Murni	1 Kegiatan	-
3.28.06.1.01.02	Optimalisasi Fungsi dan Daya Dukung Wilayah DAS	Fasilitasi dan optimalisasi fungsi dan daya dukung di wilayah DAS	Kab. Sigi	- Kegiatan	-	DAU Murni	- Kegiatan	-
3.28.06.1.01.04	Pemberdayaan Masyarakat dalam Kegiatan Pengelolaan DAS	Fasilitasi Pemberdayaan Masyarakat dalam Pengelolaan DAS	Kab. Sigi	1 Kegiatan	-	DAU Murni	1 Kegiatan	-
						DAU Murni		
						DAU Murni		

							DAU Murni				
01.00	UPT KPH SINTUWU MAROSO		Kab. Poso			1.509.251.750	DAU Murni				1.666.480.513
							DAU Murni				
							DAU Murni				
3.28.01	PROGRAM PENUNJANG URUSAN PEMERINTAHAN DAERAH	Tingkat Pemenuhan Penunjang Operasional SKPD	Kab. Poso	100	%	692.985.250	DAU Murni		100	%	797.024.038
3.28.01.1.06	Administrasi Umum Perangkat Daerah	Tingkat Pelayanan Administrasi Umum SKPD	Kab. Poso	100	%	115.431.250	DAU Murni		100	%	132.745.938
3.28.01.1.06.02	Penyediaan Peralatan dan Perlengkapan Kantor	Peralatan dan Perlengkapan Kantor	Kab. Poso	1	Paket	46.000.000	DAU Murni		1	Paket	52.900.000
3.28.01.1.06.04	Penyediaan Bahan Logistik Kantor	Bahan Logistik Kantor	Kab. Poso	1	Paket	26.450.000	DAU Murni		1	Paket	30.417.500
3.28.01.1.06.05	Penyediaan Barang Cetak dan Penggandaan	Barang Cetak dan Penggandaan	Kab. Poso	1	Paket	9.918.750	DAU Murni		1	Paket	11.406.563
3.28.01.1.06.09	Penyelenggaraan Rapat Koordinasi dan Konsultasi SKPD	Rapat Koordinasi dan Konsultasi SKPD	Kab. Poso	1	Paket	33.062.500	DAU Murni		1	Paket	38.021.875
			Kab. Poso				DAU Murni				
3.28.01.1.07	Pengadaan Barang Milik Daerah Penunjang Urusan Pemerintah Daerah	Tingkat Pemenuhan Kebutuhan Sarana dan Prasarana kerja sesuai standar daerah	Kab. Poso	3	%	177.963.500	DAU Murni		3	%	204.749.025
3.28.01.1.07.05	Pengadaan Mebel	Meubelair kantor	Kab. Poso	1	Paket	46.287.500	DAU Murni		1	Paket	53.230.625
3.28.01.1.07.06	Pengadaan Peralatan dan Mesin Lainnya	Peralatan dan Mesin Lainnya	Kab. Poso	1	Paket	39.676.000	DAU Murni		1	Paket	45.718.400
3.28.01.1.07.09	Pengadaan Gedung Kantor atau Bangunan Lainnya	Gedung Kantor atau Bangunan Lainnya	Kab. Poso	1	Paket	92.000.000	DAU Murni		1	Paket	105.800.000
3.28.01.1.08	Penyediaan Jasa Penunjang Urusan Pemerintahan Daerah	Tingkat Pemenuhan Jasa Penunjang Urusan Pemerintahan Daerah	Kab. Poso	100	%	242.328.000	DAU Murni		100	%	278.677.200
3.28.01.1.08.02	Penyediaan Jasa Komunikasi, Sumber Daya Air dan Listrik	Jasa Komunikasi, Sumber Daya Air dan Listrik	Kab. Poso	1	Paket	69.828.000	DAU Murni		1	Paket	80.302.200
3.28.01.1.08.03	Penyediaan Jasa Peralatan dan Perlengkapan Kantor	Jasa Peralatan dan Perlengkapan Kantor	Kab. Poso	1	Paket	57.500.000	DAU Murni		1	Paket	66.125.000
3.28.01.1.08.04	Penyediaan Jasa Pelayanan Umum Kantor	Jasa Pelayanan Umum Kantor	Kab. Poso	1	Paket	115.000.000	DAU Murni		1	Paket	132.250.000
			Kab. Poso				DAU Murni				
3.28.01.1.09	Pemeliharaan Barang Milik Daerah Penunjang Urusan Pemerintahan Daerah	Tingkat Pemeliharaan Sarana dan Prasarana Kantor Penunjang Urusan Pemerintah Daerah	Kab. Poso	100	%	157.262.500	DAU Murni		100	%	180.851.875
3.28.01.1.09.02	Penyediaan Jasa Pemeliharaan, Biaya Pemeliharaan, Pajak dan Perizinan Kendaraan Dinas Operasional atau Lapangan	Jasa Pemeliharaan, Biaya Pemeliharaan, Pajak dan Perizinan Kendaraan Dinas Operasional atau Lapangan	Kab. Poso	1	Paket	13.225.000	DAU Murni		1	Paket	15.208.750
3.28.01.1.09.06	Pemeliharaan Peralatan dan Mesin Lainnya	Peralatan dan Mesin Lainnya	Kab. Poso	1	Paket	51.750.000	DAU Murni		1	Paket	59.512.500
3.28.01.1.09.09	Pemeliharaan/Rehabilitasi Gedung Kantor dan Bangunan Lainnya	Gedung Kantor dan Bangunan Lainnya	Kab. Poso	1	Paket	46.287.500	DAU Murni		1	Paket	53.230.625
3.28.01.1.09.10	Pemeliharaan/Rehabilitasi Sarana dan Prasarana Gedung Kantor atau Bangunan Lainnya	Sarana dan Prasarana Gedung Kantor atau Bangunan Lainnya	Kab. Poso	1	Paket	46.000.000	DAU Murni		1	Paket	52.900.000
			Kab. Poso				DAU Murni				
3.28.03	PROGRAM PENGELOLAAN HUTAN	Rehabilitasi Hutan dan Lahan	Kab. Poso	17	Ha	255.637.500	DAU Murni		20	Ha	304.483.125
		Sistem Data dan Informasi Sumber Daya Hutan Mendukung KPH di Sulawesi Tengah	Kab. Poso	-	Dokumen	422.004.000	DAU Murni		-	Dokumen	409.260.850
			Kab. Poso				DAU Murni				
3.28.03.1.01	Pengelolaan Rencana Tata Hutan Kesatuan Pengelolaan Hutan (KPH) kewenangan Provinsi	Tata Hutan pada Kesatuan Pengelolaan Hutan	Kab. Poso	-	Dokumen	-	DAU Murni		-	Dokumen	-
3.28.03.1.01.02	Pembagian Blok/Petak Pengelolaan Hutan Kesatuan Pengelolaan Hutan	Panjang Penataan Batas Blok/Petak KPH	Kab. Poso	-	Km	-	DAU Murni		-	Km	-
		Luas Inventarisasi Hutan di Wilayah KPH	Kab. Poso	-	Ha	-	DAU Murni		-	Ha	-
		Dokumen Rancangan Tata Hutan	Kab. Poso	-	Dokumen	-	DAU Murni		-	Dokumen	-
			Kab. Poso				DAU Murni				
3.28.03.1.02	Rencana pengelolaan kesatuan pengelolaan hutan kecuali pada Kesatuan Pengelolaan Hutan Konservasi (KPHK)	Sistem Data dan Informasi Sumber Daya Hutan Mendukung KPH di Sulawesi Tengah	Kab. Poso	-	Dokumen	132.250.000	DAU Murni		-	Dokumen	76.043.750
3.28.03.1.02.01	Penyusunan Rencana Pengelolaan Kesatuan Pengelolaan Hutan	Dokumen Rencana Pengelolaan KPH	Kab. Poso	2	Dokumen	132.250.000	DAU Murni		1	Dokumen	76.043.750

			Kab. Poso				DAU Murni				
3.28.03.1.03	Pemanfaatan Hutan Di Kawasan Hutan Produksi dan Hutan Lindung	Fasilitas Pemanfaatan Hutan dan Penggunaan Kawasan Hutan di Wilayah KPH	Kab. Poso	-	Unit	46.287.500	DAU Murni	25	Unit	53.230.625	
3.28.03.1.03.08	Pelaksanaan Pemanfaatan Hutan di KPH	Fasilitas Implementasi Kebijakan di Bidang Pemanfaatan Hutan dan Penggunaan Kawasan Hutan di Wilayah KPH	Kab. Poso	-	Unit	-	DAU Murni	-	Unit	-	
		Fasilitas Pemantauan, Evaluasi, Pengawasan dan Pengendalian Pemanfaatan Hutan dan/atau Penggunaan Kawasan Hutan di Wilayah KPH	Kab. Poso	2	Unit	46.287.500	DAU Murni	2	Unit	53.230.625	
			Kab. Poso				DAU Murni				
3.28.03.1.04	Pelaksanaan Rehabilitasi di Luar Kawasan Hutan Negara	Luas rehabilitasi lahan di luar kawasan Hutan Negara	Kab. Poso	17	Ha	255.637.500	DAU Murni	20	Ha	304.483.125	
3.28.03.1.04.01	Penyusunan Rencana Tahunan Rehabilitasi Lahan (RTn-RL)	Dokumen RTn-RHL	Kab. Poso	1	Dokumen	19.837.500	DAU Murni	1	Dokumen	22.813.125	
3.28.03.1.04.02	Pembangunan Hutan Rakyat di Luar Kawasan Hutan Negara	Luas lahan kritis di luar kawasan hutan negara yang terehabilitasi	Kab. Poso	17	Ha	130.000.000	DAU Murni	20	Ha	160.000.000	
		Jumlah Kelompok yang difasilitasi, Bimbingan Teknis, Pendampingan dan Pembinaan Kelompok Tani Hutan (KTH) dalam rangka Rehabilitasi Lahan di Luar Kawasan Hutan Negara	Kab. Poso	3	Kelompok	33.062.500	DAU Murni	3	Kelompok	38.021.875	
3.28.03.1.04.04	Pembangunan Penghijauan Lingkungan di Luar Kawasan Hutan Negara	Jumlah Bibit Tanaman Penghijauan Lingkungan	Kab. Poso	22.000	Batang	72.737.500	DAU Murni	22.000	Batang	83.648.125	
3.28.03.1.04.05	Penerapan Teknik Konservasi Tanah dan Air Hutan dan Lahan	Jumlah unit bangunan sipil teknis untuk rehabilitasi hutan dan lahan	Kab. Poso	-	Unit	-	DAU Murni	-	Unit	-	
3.28.03.1.04.08	Koordinasi, Sinkronisasi dan Pelaksanaan Pencegahan/Penangulangan Kebakaran Hutan dan Lahan	Jumlah Lokasi Rawan Kebakaran Hutan dan Lahan	Kab. Poso	-	Lokasi	-	DAU Murni	-	Lokasi	-	
		Masyarakat Peduli Api dalam rangka Pencegahan/Penangulangan Kebakaran Hutan dan Lahan	Kab. Poso	-	Kelompok	-	DAU Murni	-	Kelompok	-	
3.28.03.1.04.09	Pembinaan dan/atau Pengawasan dalam Rangka Pengembangan Rehabilitasi Lahan	Jumlah Kelompok yang difasilitasi, Bimbingan Teknis, Pendampingan dan Pembinaan Kelompok Tani Hutan (KTH) dalam rangka Rehabilitasi Lahan di Luar Kawasan Hutan Negara	Kab. Poso	-	Kelompok	-	DAU Murni	-	Kelompok	-	
			Kab. Poso				DAU Murni				
3.28.03.1.05	Pelaksanaan Perlindungan Hutan di Hutan Lindung dan Hutan Produksi	Pencegahan dan Pembatasan Kerusakan Hutan	Kab. Poso	12	Kali	110.929.000	DAU Murni	12	Kali	127.568.350	
3.28.03.1.05.01	Pencegahan dan Pembatasan Kerusakan Hutan	Frekuensi Kegiatan Pencegahan dan Pembatasan Kerusakan Hutan.	Kab. Poso	12	Kali	57.500.000	DAU Murni	12	Kali	66.125.000	
		Data dan informasi kegiatan non prosedural pemanfaatan hutan dan penggunaan kawasan hutan	Kab. Poso	2	Dokumen	26.450.000	DAU Murni	2	Dokumen	30.417.500	
		Jumlah Masyarakat Mitra Polisi Kehutanan dalam rangka mendukung kegiatan Perlindungan Hutan	Kab. Poso	6	Orang	26.979.000	DAU Murni	6	Orang	31.025.850	
3.28.03.1.05.04	Koordinasi, Sinkronisasi dan Pelaksanaan Perlindungan Hutan	Jumlah Masyarakat Mitra Polisi Kehutanan dalam rangka mendukung kegiatan Perlindungan Hutan	Kab. Poso	-	Orang	-	DAU Murni	-	Orang	-	

		Peningkatan kesadaran dan peran serta masyarakat dalam pencegahan kerusakan hutan, kebakaran hutan, perambahan hutan dan pencurian hasil hutan	Kab. Poso	- Orang	-	DAU Murni	- Orang	-
			Kab. Poso			DAU Murni		
3.28.03.1.06	Pelaksanaan Pengolahan Hasil Hutan Bukan Kayu (HHBK)	Jumlah Unit Pengolahan Hasil Hutan Bukan Kayu (HHBK)	Kab. Poso	- Unit	86.250.000	DAU Murni	- Unit	99.187.500
3.28.03.1.06.03	Pembudidayaan Hasil Hutan Bukan Kayu dengan tidak Mengurangi Fungsi Pokoknya	Fasilitasi Pengembangan budidaya dan /atau unit usaha pengolahan HHBK	Kab. Poso	10 Ha	46.000.000	DAU Murni	10 Ha	52.900.000
3.28.03.1.06.04	Pengawasan Perizinan Pengolahan Hasil Hutan Bukan Kayu	Pemantauan, Evaluasi, Pengawasan dan Pengendalian Perizinan Pengolahan Hasil Hutan Bukan Kayu	Kab. Poso	10 Unit	40.250.000	DAU Murni	10 Unit	46.287.500
			Kab. Poso			DAU Murni		
3.28.03.1.07	Pelaksanaan Pengolahan Hasil Hutan Kayu dengan Kapasitas Produksi <6000 m3/Tahun	Jumlah Pengolahan Hasil Hutan Kayu dengan Kapasitas Produksi < 6000 m3/tahun	Kab. Poso	- Unit	46.287.500	DAU Murni	- Unit	53.230.625
3.28.03.1.07.02	Pembinaan dan Pelaksanaan Pengolahan Hasil Hutan Kayu dengan Kapasitas Produksi <6000 m3/Tahun	Pemantauan, Evaluasi, Pengawasan dan Pengendalian Kegiatan Pengolahan Hasil Hutan Kayu dengan Kapasitas Produksi < 6000 m3/tahun	Kab. Poso	7 Unit	46.287.500	DAU Murni	7 Unit	53.230.625
3.28.03.1.09	Perbenihan Tanaman Hutan	Perbenihan tanaman hutan di wilayah Prov. Sulteng	Kab. Poso	- Unit	-	DAU Murni	- Unit	-
3.28.03.1.09.05	Pengawasan Peredaran Benih dan/atau Bibit	Frekuensi Pemantauan, Evaluasi, Pengawasan dan Pengendalian Peredaran benih/bibit tanaman Kehutanan	Kab. Poso	- Kali	-	DAU Murni	- Kali	-
			Kab. Poso			DAU Murni		
3.28.04	PROGRAM KONSERVASI SUMBER DAYA ALAM HAYATI DAN EKOSISTEMNYA	Nilai indeks efektivitas kawasan konservasi meningkat setiap tahun	Kab. Poso	- %	-	DAU Murni	- %	-
3.28.04.1.03	Pengelolaan Kawasan Bernilai Ekosistem Penting, Daerah Penyangga Kawasan Suaka Alam dan Kawasan Pelestarian Alam	Pengelolaan Kawasan Bernilai Ekosistem Penting, Daerah Penyangga Kawasan Suaka Alam dan Kawasan Pelestarian Alam	Kab. Poso	- Lokasi	-	DAU Murni	- Lokasi	-
3.28.04.1.03.04	Pengendalian Kerusakan dan Pemeliharaan Ekosistem Lahan Basah	Pengendalian Kerusakan dan Pemeliharaan Ekosistem Lahan Basah	Kab. Poso	- Kali	-	DAU Murni	- Kali	-
3.28.04.1.03.05	Penguatan Kapasitas dan Pemberdayaan Masyarakat di Kawasan Bernilai Ekosistem Penting Kewenangan Daerah Provinsi	Pembinaan Kelompok Masyarakat di Kawasan Bernilai Ekosistem Penting	Kab. Poso	- Kelompok	-	DAU Murni	- Kelompok	-
			Kab. Poso			DAU Murni		
3.28.05	PROGRAM PENDIDIKAN DAN PELATIHAN, PENYULUHAN DAN PEMBERDAYAAN MASYARAKAT DI BIDANG KEHUTANAN	Fasilitasi Pengusulan Akses Legal kepada Masyarakat dalam Pengelolaan Hutan melalui Perhutanan Sosial	Kab. Poso	100 Ha	130.000.000	DAU Murni	100 Ha	144.500.000
3.28.05.1.01	Pelaksanaan Penyuluhan Kehutanan Provinsi dan Pemberdayaan Masyarakat di Bidang Kehutanan	Fasilitasi Pengusulan Akses Legal kepada Masyarakat dalam Pengelolaan Hutan melalui Perhutanan Sosial	Kab. Poso	- Kelompok	130.000.000	DAU Murni	- Kelompok	144.500.000
3.28.05.1.01.01	Peningkatan Kapasitas dan Kompetensi Penyuluh Kehutanan dan SDM Bidang Kehutanan	Jumlah tenaga penyuluh kehutanan yang mengikuti kegiatan peningkatan kompetensi penyuluh	Kab. Poso	- Orang	-	DAU Murni	- Orang	-
3.28.05.1.01.02	Penguatan dan Pendampingan Kelembagaan Kelompok Tani Hutan	Fasilitasi penguatan kelembagaan, pemanfaatan hutan, pengembangan kewirausahaan dan kerja sama pengembangan usaha mendukung Perhutanan Sosial	Kab. Poso	2 Kelompok	30.000.000	DAU Murni	2 Kelompok	34.500.000



3.28.05.1.01.03	Penyiapan dan Pengembangan Perhutanan Sosial	Fasilitasi pengusulan akses legal kepada masyarakat dalam pengelolaan hutan melalui Perhutanan Sosial	Kab. Poso	100	Ha	100.000.000	DAU Murni		100	Ha	110.000.000
			Kab. Poso				DAU Murni				
3.28.06	PROGRAM PENGELOLAAN DAERAH ALIRAN SUNGAI (DAS)	Sistem data dan informasi pengelolaan DAS lintas daerah Kab/Kota dalam Prov. Sulteng	Kab. Poso	1	Kegiatan	8.625.000	DAU Murni		1	Kegiatan	11.212.500
3.28.06.1.01	Pelaksanaan Pengelolaan DAS Lintas Daerah Kabupaten/Kota dan dalam Daerah Kab/Kota dalam 1 (Satu) Daerah Provinsi	Fasilitasi Pengelolaan DAS di Prov. Sulteng	Kab. Poso	1	Kegiatan	8.625.000	DAU Murni		1	Kegiatan	11.212.500
3.28.06.1.01.02	Optimalisasi Fungsi dan Daya Dukung Wilayah DAS	Fasilitasi dan optimalisasi fungsi dan daya dukung di wilayah DAS	Kab. Poso	-	Kegiatan	-	DAU Murni		-	Kegiatan	-
3.28.06.1.01.04	Pemberdayaan Masyarakat dalam Kegiatan Pengelolaan DAS	Fasilitasi Pemberdayaan Masyarakat dalam Pengelolaan DAS	Kab. Poso	1	Kegiatan	8.625.000	DAU Murni		1	Kegiatan	11.212.500
01.00	UPT KPH SIVIA PATUJU		Kab. Tojo UnaUna			1.539.041.500	DAU Murni				1.775.397.725
3.28.01	PROGRAM PENUNJANG URUSAN PEMERINTAHAN DAERAH	Tingkat Pemenuhan Penunjang Operasional SKPD	Kab. Tojo UnaUna	100	%	741.244.000	DAU Murni		100	%	852.430.600
3.28.01.1.06	Administrasi Umum Perangkat Daerah	Tingkat Pelayanan Administrasi Umum SKPD	Kab. Tojo UnaUna	100	%	106.375.000	DAU Murni		100	%	122.331.250
3.28.01.1.06.02	Penyediaan Peralatan dan Perlengkapan Kantor	Peralatan dan Perlengkapan Kantor	Kab. Tojo UnaUna	1	Paket	57.500.000	DAU Murni		1	Paket	66.125.000
3.28.01.1.06.04	Penyediaan Bahan Logistik Kantor	Bahan Logistik Kantor	Kab. Tojo UnaUna	1	Paket	17.250.000	DAU Murni		1	Paket	19.837.500
3.28.01.1.06.05	Penyediaan Barang Cetak dan Penggandaan	Barang Cetak dan Penggandaan	Kab. Tojo UnaUna	1	Paket	11.500.000	DAU Murni		1	Paket	13.225.000
3.28.01.1.06.09	Penyelenggaraan Rapat Koordinasi dan Konsultasi SKPD	Rapat Koordinasi dan Konsultasi SKPD	Kab. Tojo UnaUna	1	Paket	20.125.000	DAU Murni		1	Paket	23.143.750
			Kab. Tojo UnaUna				DAU Murni				
3.28.01.1.07	Pengadaan Barang Milik Daerah Penunjang Urusan Pemerintah Daerah	Tingkat Pemenuhan Kebutuhan Sarana dan Prasarana kerja sesuai standar daerah	Kab. Tojo UnaUna	3	%	200.962.500	DAU Murni		3	%	231.106.875
3.28.01.1.07.05	Pengadaan Mebel	Meubelair kantor	Kab. Tojo UnaUna	1	Paket	46.287.500	DAU Murni		1	Paket	53.230.625
3.28.01.1.07.06	Pengadaan Peralatan dan Mesin Lainnya	Peralatan dan Mesin Lainnya	Kab. Tojo UnaUna	1	Paket	39.675.000	DAU Murni		1	Paket	45.626.250
3.28.01.1.07.09	Pengadaan Gedung Kantor atau Bangunan Lainnya	Gedung Kantor atau Bangunan Lainnya	Kab. Tojo UnaUna	1	Paket	115.000.000	DAU Murni		1	Paket	132.250.000
3.28.01.1.08	Penyediaan Jasa Penunjang Urusan Pemerintahan Daerah	Tingkat Pemenuhan Jasa Penunjang Urusan Pemerintahan Daerah	Kab. Tojo UnaUna	100	%	238.406.500	DAU Murni		100	%	274.167.475
3.28.01.1.08.02	Penyediaan Jasa Komunikasi, Sumber Daya Air dan Listrik	Jasa Komunikasi, Sumber Daya Air dan Listrik	Kab. Tojo UnaUna	1	Paket	69.828.000	DAU Murni		1	Paket	80.302.200
3.28.01.1.08.03	Penyediaan Jasa Peralatan dan Perlengkapan Kantor	Jasa Peralatan dan Perlengkapan Kantor	Kab. Tojo UnaUna	1	Paket	88.078.500	DAU Murni		1	Paket	101.290.275
3.28.01.1.08.04	Penyediaan Jasa Pelayanan Umum Kantor	Jasa Pelayanan Umum Kantor	Kab. Tojo UnaUna	1	Paket	80.500.000	DAU Murni		1	Paket	92.575.000
			Kab. Tojo UnaUna				DAU Murni				
3.28.01.1.09	Pemeliharaan Barang Milik Daerah Penunjang Urusan Pemerintahan Daerah	Tingkat Pemeliharaan Sarana dan Prasarana Kantor Penunjang Urusan Pemerintah Daerah	Kab. Tojo UnaUna	100	%	195.500.000	DAU Murni		100	%	224.825.000

3.28.01.1.09.02	Penyediaan Jasa Pemeliharaan, Biaya Pemeliharaan, Pajak dan Perizinan Kendaraan Dinas Operasional atau Lapangan	Jasa Pemeliharaan, Biaya Pemeliharaan, Pajak dan Perizinan Kendaraan Dinas Operasional atau Lapangan	Kab. Tojo UnaUna	1	Paket	51.750.000	DAU Murni	1	Paket	59.512.500
3.28.01.1.09.06	Pemeliharaan Peralatan dan Mesin Lainnya	Peralatan dan Mesin Lainnya	Kab. Tojo UnaUna	1	Paket	28.750.000	DAU Murni	1	Paket	33.062.500
3.28.01.1.09.09	Pemeliharaan/Rehabilitasi Gedung Kantor dan Bangunan Lainnya	Gedung Kantor dan Bangunan Lainnya	Kab. Tojo UnaUna	1	Paket	57.500.000	DAU Murni	1	Paket	66.125.000
3.28.01.1.09.10	Pemeliharaan/Rehabilitasi Sarana dan Prasarana Gedung Kantor atau Bangunan Lainnya	Sarana dan Prasarana Gedung Kantor atau Bangunan Lainnya	Kab. Tojo UnaUna	1	Paket	57.500.000	DAU Murni	1	Paket	66.125.000
			Kab. Tojo UnaUna				DAU Murni			
3.28.03	PROGRAM PENGELOLAAN HUTAN	Rehabilitasi Hutan dan Lahan	Kab. Tojo UnaUna	17	Ha	261.962.500	DAU Murni	20	Ha	311.756.875
		Sistem Data dan Informasi Sumber Daya Hutan Mendukung KPH di Sulawesi Tengah	Kab. Tojo UnaUna	-	Dokumen	405.835.000	DAU Murni	-	Dokumen	466.710.250
			Kab. Tojo UnaUna				DAU Murni			
3.28.03.1.01	Pengelolaan Rencana Tata Hutan Kesatuan Pengelolaan Hutan (KPH) kewenangan Provinsi	Tata Hutan pada Kesatuan Pengelolaan Hutan	Kab. Tojo UnaUna	-	Dokumen	-	DAU Murni	-	Dokumen	-
3.28.03.1.01.02	Pembagian Blok/Petak Pengelolaan Hutan Kesatuan Pengelolaan Hutan	Panjang Penataan Batas Blok/Petak KPH	Kab. Tojo UnaUna	-	Km	-	DAU Murni	-	Km	-
		Luas Inventarisasi Hutan di Wilayah KPH	Kab. Tojo UnaUna	-	Ha	-	DAU Murni	-	Ha	-
		Dokumen Rancangan Tata Hutan	Kab. Tojo UnaUna	-	Dokumen	-	DAU Murni	-	Dokumen	-
			Kab. Tojo UnaUna				DAU Murni			
3.28.03.1.02	Rencana pengelolaan kesatuan pengelolaan hutan kecuali pada Kesatuan Pengelolaan Hutan Konservasi (KPHK)	Sistem Data dan Informasi Sumber Daya Hutan Mendukung KPH di Sulawesi Tengah	Kab. Tojo UnaUna	-	Dokumen	-	DAU Murni	-	Dokumen	-
3.28.03.1.02.01	Penyusunan Rencana Pengelolaan Kesatuan Pengelolaan Hutan	Review Dokumen RPHJP	Kab. Tojo UnaUna				DAU Murni			
		Penyusunan Dokumen RPHJPd	Kab. Tojo UnaUna	2	Dokumen	34.500.000	DAU Murni	2	Dokumen	39.675.000
			Kab. Tojo UnaUna				DAU Murni			
3.28.03.1.03	Pemanfaatan Hutan Di Kawasan Hutan Produksi dan Hutan Lindung	Fasilitas Pemanfaatan Hutan dan Penggunaan Kawasan Hutan di Wilayah KPH	Kab. Tojo UnaUna	-	Unit	11.500.000	DAU Murni	25	Unit	13.225.000
3.28.03.1.03.08	Pelaksanaan Pemanfaatan Hutan di KPH	Fasilitas Implementasi Kebijakan di Bidang Pemanfaatan Hutan dan Penggunaan Kawasan Hutan di Wilayah KPH	Kab. Tojo UnaUna	-	Unit	-	DAU Murni	-	Unit	-
		Fasilitas Pemantauan, Evaluasi, Pengawasan dan Pengendalian Pemanfaatan Hutan dan/atau Penggunaan Kawasan Hutan di Wilayah KPH	Kab. Tojo UnaUna	2	Unit	11.500.000	DAU Murni	2	Unit	13.225.000
			Kab. Tojo UnaUna				DAU Murni			
3.28.03.1.04	Pelaksanaan Rehabilitasi di Luar Kawasan Hutan Negara	Luas rehabilitasi lahan di luar kawasan Hutan Negara	Kab. Tojo UnaUna	17	Ha	261.962.500	DAU Murni	20	Ha	311.756.875
3.28.03.1.04.01	Penyusunan Rencana Tahunan Rehabilitasi Lahan (RTn-RL)	Dokumen RTn-RHL	Kab. Tojo UnaUna	1	Dokumen	19.837.500	DAU Murni	1	Dokumen	22.813.125
3.28.03.1.04.02	Pembangunan Hutan Rakyat di Luar Kawasan Hutan Negara	Luas lahan kritis di luar kawasan hutan negara yang terehabilitasi	Kab. Tojo UnaUna	17	Ha	130.000.000	DAU Murni	20	Ha	160.000.000

		Jumlah Kelompok yang difasilitasi, Bimbingan Teknis, Pendampingan dan Pembinaan Kelompok Tani Hutan (KTH) dalam rangka Rehabilitasi Lahan di Luar Kawasan Hutan Negara	Kab. Tojo UnaUna	5	Kelompok	54.625.000	DAU Murni		5	Kelompok	62.818.750
3.28.03.1.04.04	Pembangunan Penghijauan Lingkungan di Luar Kawasan Hutan Negara	Jumlah Bibit Tanaman Penghijauan Lingkungan	Kab. Tojo UnaUna	20.000	Batang	57.500.000	DAU Murni		20.000	Batang	66.125.000
3.28.03.1.04.05	Penerapan Teknik Konservasi Tanah dan Air Hutan dan Lahan	Jumlah unit bangunan sipil teknis untuk rehabilitasi hutan dan lahan	Kab. Tojo UnaUna	-	Unit	-	DAU Murni		-	Unit	-
3.28.03.1.04.08	Koordinasi, Sinkronisasi dan Pelaksanaan Pencegahan/Penangulangan Kebakaran Hutan dan Lahan	Jumlah Lokasi Rawan Kebakaran Hutan dan Lahan	Kab. Tojo UnaUna	-	Lokasi	-	DAU Murni		-	Lokasi	-
		Masyarakat Peduli Api dalam rangka Pencegahan/Penangulangan Kebakaran Hutan dan Lahan	Kab. Tojo UnaUna	-	Kelompok	-	DAU Murni		-	Kelompok	-
3.28.03.1.04.09	Pembinaan dan/atau Pengawasan dalam Rangka Pengembangan Rehabilitasi Lahan	Jumlah Kelompok yang difasilitasi, Bimbingan Teknis, Pendampingan dan Pembinaan Kelompok Tani Hutan (KTH) dalam rangka Rehabilitasi Lahan di Luar Kawasan Hutan Negara	Kab. Tojo UnaUna	-	Kelompok	-	DAU Murni		-	Kelompok	-
			Kab. Tojo UnaUna				DAU Murni				
3.28.03.1.05	Pelaksanaan Perlindungan Hutan di Hutan Lindung dan Hutan Produksi	Pencegahan dan Pembatasan Kerusakan Hutan	Kab. Tojo UnaUna	12	Kali	123.510.000	DAU Murni		12	Kali	142.036.500
3.28.03.1.05.01	Pencegahan dan Pembatasan Kerusakan Hutan	Frekuensi Kegiatan Pencegahan dan Pembatasan Kerusakan Hutan.	Kab. Tojo UnaUna	12	Kali	57.500.000	DAU Murni		12	Kali	66.125.000
		Data dan informasi kegiatan non prosedural pemanfaatan hutan dan penggunaan kawasan hutan	Kab. Tojo UnaUna	2	Dokumen	28.750.000	DAU Murni		2	Dokumen	33.062.500
		Jumlah Masyarakat Mitra Polisi Kehutanan dalam rangka mendukung kegiatan Perlindungan Hutan	Kab. Tojo UnaUna	6	Orang	37.260.000	DAU Murni		6	Orang	42.849.000
3.28.03.1.05.04	Koordinasi, Sinkronisasi dan Pelaksanaan Perlindungan Hutan	Jumlah Masyarakat Mitra Polisi Kehutanan dalam rangka mendukung kegiatan Perlindungan Hutan	Kab. Tojo UnaUna	-	Orang	-	DAU Murni		-	Orang	-
		Peningkatan kesadaran dan peran serta masyarakat dalam pencegahan kerusakan hutan, kebakaran hutan, perambahan hutan dan pencurian hasil hutan	Kab. Tojo UnaUna	-	Orang	-	DAU Murni		-	Orang	-
			Kab. Tojo UnaUna				DAU Murni				
3.28.03.1.06	Pelaksanaan Pengolahan Hasil Hutan Bukan Kayu (HHBK)	Jumlah Unit Pengolahan Hasil Hutan Bukan Kayu (HHBK)	Kab. Tojo UnaUna	-	Unit	247.825.000	DAU Murni		-	Unit	284.998.750
3.28.03.1.06.03	Pembudidayaan Hasil Hutan Bukan Kayu dengan tidak Mengurangi Fungsi Pokoknya	Fasilitasi Pengembangan budidaya dan /atau unit usaha pengolahan HHBK	Kab. Tojo UnaUna	10	Ha	181.700.000	DAU Murni		10	Ha	208.955.000
3.28.03.1.06.04	Pengawasan Perizinan Pengolahan Hasil Hutan Bukan Kayu	Pemantauan, Evaluasi, Pengawasan dan Pengendalian Perizinan Pengolahan Hasil Hutan Bukan Kayu	Kab. Tojo UnaUna	5	Unit	66.125.000	DAU Murni		5	Unit	76.043.750
			Kab. Tojo UnaUna				DAU Murni				
3.28.03.1.07	Pelaksanaan Pengolahan Hasil Hutan Kayu dengan Kapasitas Produksi <6000 m3/Tahun	Jumlah Pengolahan Hasil Hutan Kayu dengan Kapasitas Produksi < 6000 m3/tahun	Kab. Tojo UnaUna	-	Unit	23.000.000	DAU Murni		-	Unit	26.450.000



01.00	UPT KPH BALANTAK		Kab. Bangkep			1.712.806.827	DAU Murni					1.935.415.101
3.28.01	PROGRAM PENUNJANG URUSAN PEMERINTAHAN DAERAH	Tingkat Pemenuhan Penunjang Operasional SKPD	Kab. Bangkep	100	%	768.721.827	DAU Murni		100	%		884.030.101
3.28.01.1.06	Administrasi Umum Perangkat Daerah	Tingkat Pelayanan Administrasi Umum SKPD	Kab. Bangkep	100	%	143.750.000	DAU Murni		100	%		165.312.500
3.28.01.1.06.02	Penyediaan Peralatan dan Perlengkapan Kantor	Peralatan dan Perlengkapan Kantor	Kab. Bangkep	1	Paket	34.500.000	DAU Murni		1	Paket		39.675.000
3.28.01.1.06.04	Penyediaan Bahan Logistik Kantor	Bahan Logistik Kantor	Kab. Bangkep	1	Paket	46.000.000	DAU Murni		1	Paket		52.900.000
3.28.01.1.06.05	Penyediaan Barang Cetak dan Penggandaan	Barang Cetak dan Penggandaan	Kab. Bangkep	1	Paket	5.750.000	DAU Murni		1	Paket		6.612.500
3.28.01.1.06.09	Penyelenggaraan Rapat Koordinasi dan Konsultasi SKPD	Rapat Koordinasi dan Konsultasi SKPD	Kab. Bangkep	1	Paket	57.500.000	DAU Murni		1	Paket		66.125.000
			Kab. Bangkep				DAU Murni					
3.28.01.1.07	Pengadaan Barang Milik Daerah Penunjang Urusan Pemerintah Daerah	Tingkat Pemenuhan Kebutuhan Sarana dan Prasarana kerja sesuai standar daerah	Kab. Bangkep	100	%	189.750.000	DAU Murni		100	%		218.212.500
3.28.01.1.07.05	Pengadaan Mebel	Meubelair kantor	Kab. Bangkep	1	Paket	23.000.000	DAU Murni		1	Paket		26.450.000
3.28.01.1.07.06	Pengadaan Peralatan dan Mesin Lainnya	Peralatan dan Mesin Lainnya	Kab. Bangkep	1	Paket	80.500.000	DAU Murni		1	Paket		92.575.000
3.28.01.1.07.09	Pengadaan Gedung Kantor atau Bangunan Lainnya	Gedung Kantor atau Bangunan Lainnya	Kab. Bangkep	1	Paket	86.250.000	DAU Murni		1	Paket		99.187.500
3.28.01.1.08	Penyediaan Jasa Penunjang Urusan Pemerintahan Daerah	Tingkat Pemenuhan Jasa Penunjang Urusan Pemerintahan Daerah	Kab. Bangkep	100	%	129.896.617	DAU Murni		100	%		149.381.110
3.28.01.1.08.02	Penyediaan Jasa Komunikasi, Sumber Daya Air dan Listrik	Jasa Komunikasi, Sumber Daya Air dan Listrik	Kab. Bangkep	1	Paket	42.279.267	DAU Murni		1	Paket		48.621.157
3.28.01.1.08.03	Penyediaan Jasa Peralatan dan Perlengkapan Kantor	Jasa Peralatan dan Perlengkapan Kantor	Kab. Bangkep	1	Paket	23.000.000	DAU Murni		1	Paket		26.450.000
3.28.01.1.08.04	Penyediaan Jasa Pelayanan Umum Kantor	Jasa Pelayanan Umum Kantor	Kab. Bangkep	1	Paket	64.617.350	DAU Murni		1	Paket		74.309.953
			Kab. Bangkep				DAU Murni					
3.28.01.1.09	Pemeliharaan Barang Milik Daerah Penunjang Urusan Pemerintahan Daerah	Tingkat Pemeliharaan Sarana dan Prasarana Kantor Penunjang Urusan Pemerintah Daerah	Kab. Bangkep	100	%	305.325.210	DAU Murni		100	%		351.123.992
3.28.01.1.09.02	Penyediaan Jasa Pemeliharaan, Biaya Pemeliharaan, Pajak dan Perizinan Kendaraan Dinas Operasional atau Lapangan	Jasa Pemeliharaan, Biaya Pemeliharaan, Pajak dan Perizinan Kendaraan Dinas Operasional atau Lapangan	Kab. Bangkep	1	Paket	104.075.210	DAU Murni		1	Paket		119.686.492
3.28.01.1.09.06	Pemeliharaan Peralatan dan Mesin Lainnya	Peralatan dan Mesin Lainnya	Kab. Bangkep	1	Paket	86.250.000	DAU Murni		1	Paket		99.187.500
3.28.01.1.09.09	Pemeliharaan/Rehabilitasi Gedung Kantor dan Bangunan Lainnya	Gedung Kantor dan Bangunan Lainnya	Kab. Bangkep	1	Paket	57.500.000	DAU Murni		1	Paket		66.125.000
3.28.01.1.09.10	Pemeliharaan/Rehabilitasi Sarana dan Prasarana Gedung Kantor atau Bangunan Lainnya	Sarana dan Prasarana Gedung Kantor atau Bangunan Lainnya	Kab. Bangkep	1	Paket	57.500.000	DAU Murni		1	Paket		66.125.000
			Kab. Bangkep				DAU Murni					
3.28.03	PROGRAM PENGELOLAAN HUTAN	Rehabilitasi Hutan dan Lahan	Kab. Bangkep	27	Ha	431.250.000	DAU Murni		28	Ha		471.437.500

		Sistem Data dan Informasi Sumber Daya Hutan Mendukung KPH di Sulawesi Tengah	Kab. Bangkep	- Dokumen	350.750.000	DAU Murni	- Dokumen	403.362.500
			Kab. Bangkep			DAU Murni		
3.28.03.1.01	Pengelolaan Rencana Tata Hutan Kesatuan Pengelolaan Hutan (KPH) kewenangan Provinsi	Tata Hutan pada Kesatuan Pengelolaan Hutan	Kab. Bangkep	- Dokumen	-	DAU Murni	- Dokumen	-
3.28.03.1.01.02	Pembagian Blok/Petak Pengelolaan Hutan Kesatuan Pengelolaan Hutan	Panjang Penataan Batas Blok/Petak KPH	Kab. Bangkep	- Km	-	DAU Murni	- Km	-
		Luas Inventarisasi Hutan di Wilayah KPH	Kab. Bangkep	- Ha	-	DAU Murni	- Ha	-
		Dokumen Rancangan Tata Hutan	Kab. Bangkep	- Dokumen	-	DAU Murni	- Dokumen	-
			Kab. Bangkep			DAU Murni		
3.28.03.1.02	Rencana pengelolaan kesatuan pengelolaan hutan kecuali pada Kesatuan Pengelolaan Hutan Konservasi (KPHK)	Sistem Data dan Informasi Sumber Daya Hutan Mendukung KPH di Sulawesi Tengah	Kab. Bangkep	- Dokumen	57.500.000	DAU Murni	- Dokumen	66.125.000
3.28.03.1.02.01	Penyusunan Rencana Pengelolaan Kesatuan Pengelolaan Hutan	Dokumen Rencana Pengelolaan KPH	Kab. Bangkep	2 Dokumen	57.500.000	DAU Murni	2 Dokumen	66.125.000
			Kab. Bangkep			DAU Murni		
3.28.03.1.03	Pemanfaatan Hutan Di Kawasan Hutan Produksi dan Hutan Lindung	Fasilitas Pemanfaatan Hutan dan Penggunaan Kawasan Hutan di Wilayah KPH	Kab. Bangkep	- Unit	57.500.000	DAU Murni	25 Unit	66.125.000
3.28.03.1.03.08	Pelaksanaan Pemanfaatan Hutan di KPH	Fasilitas Implementasi Kebijakan di Bidang Pemanfaatan Hutan dan Penggunaan Kawasan Hutan di Wilayah KPH	Kab. Bangkep	8 Unit	28.750.000	DAU Murni	8 Unit	33.062.500
		Pelaksanaan Pemantauan, Evaluasi, Pengawasan dan Pengendalian Pemanfaatan Hutan dan/atau Penggunaan Kawasan Hutan di Wilayah KPH	Kab. Bangkep	8 Unit	28.750.000	DAU Murni	8 Unit	33.062.500
			Kab. Bangkep			DAU Murni		
3.28.03.1.04	Pelaksanaan Rehabilitasi di Luar Kawasan Hutan Negara	Luas rehabilitasi lahan di luar kawasan Hutan Negara	Kab. Bangkep	27 Ha	431.250.000	DAU Murni	28 Ha	471.437.500
3.28.03.1.04.01	Penyusunan Rencana Tahunan Rehabilitasi Lahan (RTn-RL)	Dokumen RTn-RHL	Kab. Bangkep	1 Dokumen	86.250.000	DAU Murni	1 Dokumen	99.187.500
3.28.03.1.04.02	Pembangunan Hutan Rakyat di Luar Kawasan Hutan Negara	Luas lahan kritis di luar kawasan hutan negara yang terehabilitasi	Kab. Bangkep	27 Ha	230.000.000	DAU Murni	28 Ha	240.000.000
		Jumlah Kelompok yang difasilitasi, Bimbingan Teknis, Pendampingan dan Pembinaan Kelompok Tani Hutan (KTH) dalam rangka Rehabilitasi Lahan di Luar Kawasan Hutan Negara	Kab. Bangkep	3 Kelompok	57.500.000	DAU Murni	3 Kelompok	66.125.000
3.28.03.1.04.04	Pembangunan Penghijauan Lingkungan di Luar Kawasan Hutan Negara	Jumlah Bibit Tanaman Penghijauan Lingkungan	Kab. Bangkep	20.000 Batang	57.500.000	DAU Murni	20.000 Batang	66.125.000
3.28.03.1.04.05	Penerapan Teknik Konservasi Tanah dan Air Hutan dan Lahan	Jumlah unit bangunan sipil teknis untuk rehabilitasi hutan dan lahan	Kab. Bangkep	- Unit	-	DAU Murni	- Unit	-
3.28.03.1.04.08	Koordinasi, Sinkronisasi dan Pelaksanaan Pencegahan/Penangulangan Kebakaran Hutan dan Lahan	Jumlah Lokasi Rawan Kebakaran Hutan dan Lahan	Kab. Bangkep	- Lokasi	-	DAU Murni	- Lokasi	-
		Masyarakat Peduli Api dalam rangka Pencegahan/Penangulangan Kebakaran Hutan dan Lahan	Kab. Bangkep	- Kelompok	-	DAU Murni	- Kelompok	-

3.28.03.1.04.09	Pembinaan dan/atau Pengawasan dalam Rangka Pengembangan Rehabilitasi Lahan	Jumlah Kelompok yang difasilitasi, Bimbingan Teknis, Pendampingan dan Pembinaan Kelompok Tani Hutan (KTH) dalam rangka Rehabilitasi Lahan di Luar Kawasan Hutan Negara	Kab. Bangkep	-	Kelompok	-	DAU Murni	-	Kelompok	-
			Kab. Bangkep				DAU Murni			
3.28.03.1.05	Pelaksanaan Perlindungan Hutan di Hutan Lindung dan Hutan Produksi	Pencegahan dan Pembatasan Kerusakan Hutan	Kab. Bangkep	12	Kali	149.500.000	DAU Murni	12	Kali	171.925.000
3.28.03.1.05.01	Pencegahan dan Pembatasan Kerusakan Hutan	Frekuensi Kegiatan Pencegahan dan Pembatasan Kerusakan Hutan.	Kab. Bangkep	12	Kali	57.500.000	DAU Murni	12	Kali	66.125.000
		Data dan informasi kegiatan non prosedural pemanfaatan hutan dan penggunaan kawasan hutan	Kab. Bangkep	4	Dokumen	34.500.000	DAU Murni	4	Dokumen	39.675.000
		Jumlah Masyarakat Mitra Polisi Kehutanan dalam rangka mendukung kegiatan Perlindungan Hutan	Kab. Bangkep	4	Orang	57.500.000	DAU Murni	4	Orang	66.125.000
3.28.03.1.05.04	Koordinasi, Sinkronisasi dan Pelaksanaan Perlindungan Hutan	Jumlah Masyarakat Mitra Polisi Kehutanan dalam rangka mendukung kegiatan Perlindungan Hutan	Kab. Bangkep	-	Orang	-	DAU Murni	-	Orang	-
		Peningkatan kesadaran dan peran serta masyarakat dalam pencegahan kerusakan hutan, kebakaran hutan, perambahan hutan dan pencurian hasil hutan	Kab. Bangkep	-	Orang	-	DAU Murni	-	Orang	-
			Kab. Bangkep				DAU Murni			
3.28.03.1.06	Pelaksanaan Pengolahan Hasil Hutan Bukan Kayu (HHBK)	Jumlah Unit Pengolahan Hasil Hutan Bukan Kayu (HHBK)	Kab. Bangkep	-	Unit	57.500.000	DAU Murni	-	Unit	66.125.000
3.28.03.1.06.03	Pembudidayaan Hasil Hutan Bukan Kayu dengan tidak Mengurangi Fungsi Pokoknya	Fasilitasi Pengembangan Budidaya dan unit usaha pengelolaan HHBK	Kab. Bangkep	4	Kelompok	57.500.000	DAU Murni	4	Kelompok	66.125.000
3.28.03.1.06.04	Pengawasan Perizinan Pengolahan Hasil Hutan Bukan Kayu	Pemantauan, Evaluasi, Pengawasan dan Pengendalian Perizinan Pengolahan Hasil Hutan Bukan Kayu	Kab. Bangkep	-	Unit	-	DAU Murni	-	Unit	-
			Kab. Bangkep				DAU Murni			
3.28.03.1.07	Pelaksanaan Pengolahan Hasil Hutan Kayu dengan Kapasitas Produksi <6000 m3/Tahun	Jumlah Pengolahan Hasil Hutan Kayu dengan Kapasitas Produksi < 6000 m3/tahun	Kab. Bangkep	-	Unit	28.750.000	DAU Murni	-	Unit	33.062.500
3.28.03.1.07.02	Pembinaan dan Pelaksanaan Pengolahan Hasil Hutan Kayu dengan Kapasitas Produksi <6000 m3/Tahun	Pemantauan, Evaluasi, Pengawasan dan Pengendalian Kegiatan Pengolahan Hasil Hutan Kayu dengan Kapasitas Produksi < 6000 m3/tahun	Kab. Bangkep	14	Unit	28.750.000	DAU Murni	14	Unit	33.062.500
3.28.03.1.09	Perbenihan Tanaman Hutan	Perbenihan tanaman hutan di wilayah Prov. Sulteng	Kab. Bangkep	-	Unit	-	DAU Murni	-	Unit	-
3.28.03.1.09.05	Pengawasan Peredaran Benih dan/atau Bibit	Frekuensi Pemantauan, Evaluasi, Pengawasan dan Pengendalian Peredaran benih/bibit tanaman Kehutanan	Kab. Bangkep	-	Kali	-	DAU Murni	-	Kali	-
			Kab. Bangkep				DAU Murni			
3.28.04	PROGRAM KONSERVASI SUMBER DAYA ALAM HAYATI DAN EKOSISTEMNYA	Nilai indeks efektivitas kawasan konservasi meningkat setiap tahun	Kab. Bangkep	-	%	-	DAU Murni	-	%	-

3.28.04.1.03	Pengelolaan Kawasan Bernilai Ekosistem Penting, Daerah Penyangga Kawasan Suaka Alam dan Kawasan Pelestarian Alam	Pengelolaan Kawasan Bernilai Ekosistem Penting, Daerah Penyangga Kawasan Suaka Alam dan Kawasan Pelestarian Alam	Kab. Bangkep	- Lokasi	-	DAU Murni	-	Lokasi	-
3.28.04.1.03.04	Pengendalian Kerusakan dan Pemeliharaan Ekosistem Lahan Basah	Pengendalian Kerusakan dan Pemeliharaan Ekosistem Lahan Basah	Kab. Bangkep	- Kali	-	DAU Murni	-	Kali	-
3.28.04.1.03.05	Penguatan Kapasitas dan Pemberdayaan Masyarakat di Kawasan Bernilai Ekosistem Penting Kewenangan Daerah Provinsi	Pembinaan Kelompok Masyarakat di Kawasan Bernilai Ekosistem Penting	Kab. Bangkep	- Kelompok	-	DAU Murni	-	Kelompok	-
			Kab. Bangkep			DAU Murni			
3.28.05	PROGRAM PENDIDIKAN DAN PELATIHAN, PENYULUHAN DAN PEMBERDAYAAN MASYARAKAT DI BIDANG KEHUTANAN	Fasilitasi Pengusulan Akses Legal kepada Masyarakat dalam Pengelolaan Hutan melalui Perhutanan Sosial	Kab. Bangkep	100 Ha	130.000.000	DAU Murni	100 Ha		144.500.000
3.28.05.1.01	Pelaksanaan Penyuluhan Kehutanan Provinsi dan Pemberdayaan Masyarakat di Bidang Kehutanan	Fasilitasi Pengusulan Akses Legal kepada Masyarakat dalam Pengelolaan Hutan melalui Perhutanan Sosial	Kab. Bangkep	- Kelompok	130.000.000	DAU Murni	- Kelompok		144.500.000
3.28.05.1.01.01	Peningkatan Kapasitas dan Kompetensi Penyuluh Kehutanan dan SDM Bidang Kehutanan	Jumlah tenaga penyuluh kehutanan yang mengikuti kegiatan peningkatan kompetensi penyuluh	Kab. Bangkep	- Orang	-	DAU Murni	- Orang		-
3.28.05.1.01.02	Penguatan dan Pendampingan Kelembagaan Kelompok Tani Hutan	Fasilitasi penguatan kelembagaan, pemanfaatan hutan, pengembangan kewirausahaan dan kerja sama pengembangan usaha mendukung Perhutanan Sosial	Kab. Bangkep	3 Kelompok	30.000.000	DAU Murni	3 Kelompok		34.500.000
3.28.05.1.01.03	Penyiapan dan Pengembangan Perhutanan Sosial	Fasilitasi pengusulan akses legal kepada masyarakat dalam pengelolaan hutan melalui Perhutanan Sosial	Kab. Bangkep	100 Ha	100.000.000	DAU Murni	100 Ha		110.000.000
			Kab. Bangkep			DAU Murni			
3.28.06	PROGRAM PENGELOLAAN DAERAH ALIRAN SUNGAI (DAS)	Sistem data dan informasi pengelolaan DAS lintas daerah Kab/Kota dalam Prov. Sulteng	Kab. Bangkep	1 Kegiatan	32.085.000	DAU Murni	1 Kegiatan		32.085.000
3.28.06.1.01	Pelaksanaan Pengelolaan DAS Lintas Daerah Kabupaten/Kota dan dalam Daerah Kab/Kota dalam 1 (Satu) Daerah Provinsi	Fasilitasi Pengelolaan DAS di Prov. Sulteng	Kab. Bangkep	1 Kegiatan	32.085.000	DAU Murni	1 Kegiatan		32.085.000
3.28.06.1.01.02	Optimalisasi Fungsi dan Daya Dukung Wilayah DAS	Fasilitasi dan optimalisasi fungsi dan daya dukung di wilayah DAS	Kab. Bangkep	- Kegiatan	-	DAU Murni	- Kegiatan		-
3.28.06.1.01.04	Pemberdayaan Masyarakat dalam Kegiatan Pengelolaan DAS	Fasilitasi Pemberdayaan Masyarakat dalam Pengelolaan DAS	Kab. Bangkep	1 Kegiatan	32.085.000	DAU Murni	1 Kegiatan		32.085.000
01.00	UPT KPH PULAU PELING		Kab. Balut		1.404.437.619	DAU Murni			1.578.878.262
3.28.01	PROGRAM PENUNJANG URUSAN PEMERINTAHAN DAERAH	Tingkat Pemenuhan Penunjang Operasional SKPD	Kab. Balut	100 %	806.078.660	DAU Murni	100 %		926.990.459
3.28.01.1.06	Administrasi Umum Perangkat Daerah	Tingkat Pelayanan Administrasi Umum SKPD	Kab. Balut	100 %	98.333.992	DAU Murni	100 %		113.084.090
3.28.01.1.06.02	Penyediaan Peralatan dan Perlengkapan Kantor	Peralatan dan Perlengkapan Kantor	Kab. Balut	1 Paket	9.429.425	DAU Murni	1 Paket		10.843.839
3.28.01.1.06.04	Penyediaan Bahan Logistik Kantor	Bahan Logistik Kantor	Kab. Balut	1 Paket	23.409.771	DAU Murni	1 Paket		26.921.237
3.28.01.1.06.05	Penyediaan Barang Cetak dan Penggandaan	Barang Cetak dan Penggandaan	Kab. Balut	1 Paket	5.347.496	DAU Murni	1 Paket		6.149.620
3.28.01.1.06.09	Penyelenggaraan Rapat Koordinasi dan Konsultasi SKPD	Rapat Koordinasi dan Konsultasi SKPD	Kab. Balut	1 Paket	60.147.300	DAU Murni	1 Paket		69.169.395
			Kab. Balut			DAU Murni			



3.28.01.1.07	Pengadaan Barang Milik Daerah Penunjang Urusan Pemerintah Daerah	Tingkat Pemenuhan Kebutuhan Sarana dan Prasarana kerja sesuai standar daerah	Kab. Balut	3	%	241.881.836	DAU Murni	3	%	278.164.111
3.28.01.1.07.05	Pengadaan Mebel	Meubelair kantor	Kab. Balut	1	Paket	11.881.836	DAU Murni	1	Paket	13.664.111
3.28.01.1.07.06	Pengadaan Peralatan dan Mesin Lainnya	Peralatan dan Mesin Lainnya	Kab. Balut	1	Paket	115.000.000	DAU Murni	1	Paket	132.250.000
3.28.01.1.07.09	Pengadaan Gedung Kantor atau Bangunan Lainnya	Gedung Kantor atau Bangunan Lainnya	Kab. Balut	1	Paket	115.000.000	DAU Murni	1	Paket	132.250.000
3.28.01.1.08	Penyediaan Jasa Penunjang Urusan Pemerintahan Daerah	Tingkat Pemenuhan Jasa Penunjang Urusan Pemerintahan Daerah	Kab. Balut	100	%	262.576.351	DAU Murni	100	%	301.962.804
3.28.01.1.08.02	Penyediaan Jasa Komunikasi, Sumber Daya Air dan Listrik	Jasa Komunikasi, Sumber Daya Air dan Listrik	Kab. Balut	1	Paket	35.317.951	DAU Murni	1	Paket	40.615.644
3.28.01.1.08.03	Penyediaan Jasa Peralatan dan Perlengkapan Kantor	Jasa Peralatan dan Perlengkapan Kantor	Kab. Balut	1	Paket	60.173.750	DAU Murni	1	Paket	69.199.813
3.28.01.1.08.04	Penyediaan Jasa Pelayanan Umum Kantor	Jasa Pelayanan Umum Kantor	Kab. Balut	1	Paket	167.084.650	DAU Murni	1	Paket	192.147.348
			Kab. Balut				DAU Murni			
3.28.01.1.09	Pemeliharaan Barang Milik Daerah Penunjang Urusan Pemerintahan Daerah	Tingkat Pemeliharaan Sarana dan Prasarana Kantor Penunjang Urusan Pemerintah Daerah	Kab. Balut	100	%	203.286.481	DAU Murni	100	%	233.779.454
3.28.01.1.09.02	Penyediaan Jasa Pemeliharaan, Biaya Pemeliharaan, Pajak dan Perizinan Kendaraan Dinas Operasional atau Lapangan	Jasa Pemeliharaan, Biaya Pemeliharaan, Pajak dan Perizinan Kendaraan Dinas Operasional atau Lapangan	Kab. Balut	1	Paket	30.786.481	DAU Murni	1	Paket	35.404.454
3.28.01.1.09.06	Pemeliharaan Peralatan dan Mesin Lainnya	Peralatan dan Mesin Lainnya	Kab. Balut	1	Paket	57.500.000	DAU Murni	1	Paket	66.125.000
3.28.01.1.09.09	Pemeliharaan/Rehabilitasi Gedung Kantor dan Bangunan Lainnya	Gedung Kantor dan Bangunan Lainnya	Kab. Balut	1	Paket	57.500.000	DAU Murni	1	Paket	66.125.000
3.28.01.1.09.10	Pemeliharaan/Rehabilitasi Sarana dan Prasarana Gedung Kantor atau Bangunan Lainnya	Sarana dan Prasarana Gedung Kantor atau Bangunan Lainnya	Kab. Balut	1	Paket	57.500.000	DAU Murni	1	Paket	66.125.000
			Kab. Balut				DAU Murni			
3.28.03	PROGRAM PENGELOLAAN HUTAN	Rehabilitasi Hutan dan Lahan	Kab. Balut	11	Ha	172.751.452	DAU Murni	14	Ha	178.664.170
		Sistem Data dan Informasi Sumber Daya Hutan Mendukung KPH di Sulawesi Tengah	Kab. Balut	-	Dokumen	295.607.507	DAU Murni	-	Dokumen	339.948.633
			Kab. Balut							
3.28.03.1.01	Pengelolaan Rencana Tata Hutan Kesatuan Pengelolaan Hutan (KPH) kewenangan Provinsi	Tata Hutan pada Kesatuan Pengelolaan Hutan	Kab. Balut	-	Dokumen	26.606.055	DAU Murni	-	Dokumen	30.596.963
3.28.03.1.01.02	Pembagian Blok/Petak Pengelolaan Hutan Kesatuan Pengelolaan Hutan	Panjang Penataan Batas Blok/Petak KPH	Kab. Balut	-	Km	26.606.055	DAU Murni	-	Km	30.596.963
		Luas Inventarisasi Hutan di Wilayah KPH	Kab. Balut	-	Ha	-	DAU Murni	-	Ha	-
		Dokumen Rancangan Tata Hutan	Kab. Balut	-	Dokumen	-	DAU Murni	-	Dokumen	-
			Kab. Balut				DAU Murni			
3.28.03.1.02	Rencana pengelolaan kesatuan pengelolaan hutan kecuali pada Kesatuan Pengelolaan Hutan Konservasi (KPHK)	Sistem Data dan Informasi Sumber Daya Hutan Mendukung KPH di Sulawesi Tengah	Kab. Balut	-	Dokumen	57.500.000	DAU Murni	-	Dokumen	66.125.000
3.28.03.1.02.01	Penyusunan Rencana Pengelolaan Kesatuan Pengelolaan Hutan	Dokumen Rencana Pengelolaan KPH	Kab. Balut	2	Dokumen	57.500.000	DAU Murni	1	Dokumen	66.125.000
			Kab. Balut				DAU Murni			
3.28.03.1.03	Pemanfaatan Hutan Di Kawasan Hutan Produksi dan Hutan Lindung	Fasilitas Pemanfaatan Hutan dan Penggunaan Kawasan Hutan di Wilayah KPH	Kab. Balut	4	Unit	34.500.000	DAU Murni	4	Unit	39.675.000
3.28.03.1.03.08	Pelaksanaan Pemanfaatan Hutan di KPH	Fasilitas Implementasi Kebijakan di Bidang Pemanfaatan Hutan dan Penggunaan Kawasan Hutan di Wilayah KPH	Kab. Balut	2	Unit	17.250.000	DAU Murni	2	Unit	19.837.500
		Pelaksanaan Pemantauan, Evaluasi, Pengawasan dan Pengendalian Pemanfaatan Hutan dan/atau Penggunaan Kawasan Hutan di Wilayah KPH	Kab. Balut	2	Unit	17.250.000	DAU Murni	2	Unit	19.837.500
			Kab. Balut				DAU Murni			
3.28.03.1.04	Pelaksanaan Rehabilitasi di Luar Kawasan Hutan Negara	Luas rehabilitasi lahan di luar kawasan Hutan Negara	Kab. Balut	11	Ha	172.751.452	DAU Murni	14	Ha	178.664.170

3.28.03.1.04.01	Penyusunan Rencana Tahunan Rehabilitasi Lahan (RTn-RL)	Dokumen RTn-RHL	Kab. Balut	-	Dokumen	-	DAU Murni	-	Dokumen	-
3.28.03.1.04.02	Pembangunan Hutan Rakyat di Luar Kawasan Hutan Negara	Luas lahan kritis di luar kawasan hutan negara yang terehabilitasi	Kab. Balut	11	Ha	105.000.000	DAU Murni	14	Ha	100.750.000
		Jumlah Kelompok yang difasilitasi, Bimbingan Teknis, Pendampingan dan Pembinaan Kelompok Tani Hutan (KTH) dalam rangka Rehabilitasi Lahan di Luar Kawasan Hutan Negara	Kab. Balut	2	Kelompok	23.000.000	DAU Murni	2	Kelompok	26.450.000
3.28.03.1.04.04	Pembangunan Penghijauan Lingkungan di Luar Kawasan Hutan Negara	Jumlah Bibit Tanaman Penghijauan Lingkungan	Kab. Balut	20.000	Batang	44.751.452	DAU Murni	20.000	Batang	51.464.170
3.28.03.1.04.05	Penerapan Teknik Konservasi Tanah dan Air Hutan dan Lahan	Jumlah unit bangunan sipil teknis untuk rehabilitasi hutan dan lahan	Kab. Balut	-	Unit	-	DAU Murni	-	Unit	-
3.28.03.1.04.08	Koordinasi, Sinkronisasi dan Pelaksanaan Pencegahan/Penanggulangan Kebakaran Hutan dan Lahan	Jumlah Lokasi Rawan Kebakaran Hutan dan Lahan	Kab. Balut	-	Lokasi	-	DAU Murni	-	Lokasi	-
		Masyarakat Peduli Api dalam rangka Pencegahan/Penanggulangan Kebakaran Hutan dan Lahan	Kab. Balut	-	Kelompok	-	DAU Murni	-	Kelompok	-
3.28.03.1.04.09	Pembinaan dan/atau Pengawasan dalam Rangka Pengembangan Rehabilitasi Lahan	Jumlah Kelompok yang difasilitasi, Bimbingan Teknis, Pendampingan dan Pembinaan Kelompok Tani Hutan (KTH) dalam rangka Rehabilitasi Lahan di Luar Kawasan Hutan Negara	Kab. Balut	-	Kelompok	-	DAU Murni	-	Kelompok	-
			Kab. Balut				DAU Murni			
3.28.03.1.05	Pelaksanaan Perlindungan Hutan di Hutan Lindung dan Hutan Produksi	Pencegahan dan Pembatasan Kerusakan Hutan	Kab. Balut	10	Kali	90.751.452	DAU Murni	10	Kali	104.364.170
3.28.03.1.05.01	Pencegahan dan Pembatasan Kerusakan Hutan	Frekuensi Kegiatan Pencegahan dan Pembatasan Kerusakan Hutan.	Kab. Balut	10	Kali	44.751.452	DAU Murni	10	Kali	51.464.170
		Data dan informasi kegiatan non prosedural pemanfaatan hutan dan penggunaan kawasan hutan	Kab. Balut	1	Dokumen	23.000.000	DAU Murni	1	Dokumen	26.450.000
		Jumlah Masyarakat Mitra Polisi Kehutanan dalam rangka mendukung kegiatan Perlindungan Hutan	Kab. Balut	3	Orang	23.000.000	DAU Murni	3	Orang	26.450.000
3.28.03.1.05.04	Koordinasi, Sinkronisasi dan Pelaksanaan Perlindungan Hutan	Jumlah Masyarakat Mitra Polisi Kehutanan dalam rangka mendukung kegiatan Perlindungan Hutan	Kab. Balut	-	Orang	-	DAU Murni	-	Orang	-
		Peningkatan kesadaran dan peran serta masyarakat dalam pencegahan kerusakan hutan, kebakaran hutan, perambahan hutan dan pencurian hasil hutan	Kab. Balut	-	Orang	-	DAU Murni	-	Orang	-
			Kab. Balut				DAU Murni			
3.28.03.1.06	Pelaksanaan Pengolahan Hasil Hutan Bukan Kayu (HHBK)	Jumlah Unit Pengolahan Hasil Hutan Bukan Kayu (HHBK)	Kab. Balut	-	Unit	40.250.000	DAU Murni	-	Unit	46.287.500
3.28.03.1.06.03	Pembudidayaan Hasil Hutan Bukan Kayu dengan tidak Mengurangi Fungsi Pokoknya	Fasilitas Pengembangan budidaya dan /atau unit usaha pengolahan HHBK	Kab. Balut	2	Kelompok	40.250.000	DAU Murni	2	Kelompok	46.287.500
3.28.03.1.06.04	Pengawasan Perizinan Pengolahan Hasil Hutan Bukan Kayu	Pemantauan, Evaluasi, Pengawasan dan Pengendalian Perizinan Pengolahan Hasil Hutan Bukan Kayu	Kab. Balut	-	Unit	-	DAU Murni	-	Unit	-
			Kab. Balut				DAU Murni			



	UPT KPH TEPO ASA AROA		Kab. Morut								
UPT KPH TEPO ASA AROA						1.525.500.000	DAU Murni				1.704.987.500
3.28.01	PROGRAM PENUNJANG URUSAN PEMERINTAHAN DAERAH	Tingkat Pemenuhan Penunjang Operasional SKPD	Kab. Morut	100	%	575.000.000	DAU Murni		100	%	641.412.500
3.28.01.1.06	Administrasi Umum Perangkat Daerah	Tingkat Pelayanan Administrasi Umum SKPD	Kab. Morut	100	%	97.750.000	DAU Murni		100	%	92.575.000
3.28.01.1.06.02	Penyediaan Peralatan dan Perlengkapan Kantor	Peralatan dan Perlengkapan Kantor	Kab. Morut	1	Paket	17.250.000	DAU Murni		1	Paket	-
3.28.01.1.06.04	Penyediaan Bahan Logistik Kantor	Bahan Logistik Kantor	Kab. Morut	1	Paket	17.250.000	DAU Murni		1	Paket	19.837.500
3.28.01.1.06.05	Penyediaan Barang Cetak dan Penggandaan	Barang Cetak dan Penggandaan	Kab. Morut	1	Paket	17.250.000	DAU Murni		1	Paket	19.837.500
3.28.01.1.06.09	Penyelenggaraan Rapat Koordinasi dan Konsultasi SKPD	Rapat Koordinasi dan Konsultasi SKPD	Kab. Morut	1	Paket	46.000.000	DAU Murni		1	Paket	52.900.000
			Kab. Morut				DAU Murni				
3.28.01.1.07	Pengadaan Barang Milik Daerah Penunjang Urusan Pemerintah Daerah	Tingkat Pemenuhan Kebutuhan Sarana dan Prasarana kerja sesuai standar daerah	Kab. Morut	100	%	161.000.000	DAU Murni		100	%	185.150.000
3.28.01.1.07.05	Pengadaan Mebel	Meubelair kantor	Kab. Morut	1	Paket	23.000.000	DAU Murni		1	Paket	26.450.000
3.28.01.1.07.06	Pengadaan Peralatan dan Mesin Lainnya	Peralatan dan Mesin Lainnya	Kab. Morut	1	Paket	23.000.000	DAU Murni		1	Paket	26.450.000
3.28.01.1.07.09	Pengadaan Gedung Kantor atau Bangunan Lainnya	Gedung Kantor atau Bangunan Lainnya	Kab. Morut	1	Paket	115.000.000	DAU Murni		1	Paket	132.250.000
3.28.01.1.08	Penyediaan Jasa Penunjang Urusan Pemerintahan Daerah	Tingkat Pemenuhan Jasa Penunjang Urusan Pemerintahan Daerah	Kab. Morut	100	%	161.000.000	DAU Murni		100	%	185.150.000
3.28.01.1.08.02	Penyediaan Jasa Komunikasi, Sumber Daya Air dan Listrik	Jasa Komunikasi, Sumber Daya Air dan Listrik	Kab. Morut	1	Paket	28.750.000	DAU Murni		1	Paket	33.062.500
3.28.01.1.08.03	Penyediaan Jasa Peralatan dan Perlengkapan Kantor	Jasa Peralatan dan Perlengkapan Kantor	Kab. Morut	1	Paket	5.750.000	DAU Murni		1	Paket	6.612.500
3.28.01.1.08.04	Penyediaan Jasa Pelayanan Umum Kantor	Jasa Pelayanan Umum Kantor	Kab. Morut	1	Paket	126.500.000	DAU Murni		1	Paket	145.475.000
			Kab. Morut				DAU Murni				
3.28.01.1.09	Pemeliharaan Barang Milik Daerah Penunjang Urusan Pemerintahan Daerah	Tingkat Pemeliharaan Sarana dan Prasarana Kantor Penunjang Urusan Pemerintah Daerah	Kab. Morut	100	%	155.250.000	DAU Murni		100	%	178.537.500
3.28.01.1.09.02	Penyediaan Jasa Pemeliharaan, Biaya Pemeliharaan, Pajak dan Perizinan Kendaraan Dinas Operasional atau Lapangan	Jasa Pemeliharaan, Biaya Pemeliharaan, Pajak dan Perizinan Kendaraan Dinas Operasional atau Lapangan	Kab. Morut	1	Paket	103.500.000	DAU Murni		1	Paket	119.025.000
3.28.01.1.09.06	Pemeliharaan Peralatan dan Mesin Lainnya	Peralatan dan Mesin Lainnya	Kab. Morut	1	Paket	5.750.000	DAU Murni		1	Paket	6.612.500
3.28.01.1.09.09	Pemeliharaan/Rehabilitasi Gedung Kantor dan Bangunan Lainnya	Gedung Kantor dan Bangunan Lainnya	Kab. Morut	1	Paket	23.000.000	DAU Murni		1	Paket	26.450.000
3.28.01.1.09.10	Pemeliharaan/Rehabilitasi Sarana dan Prasarana Gedung Kantor atau Bangunan Lainnya	Sarana dan Prasarana Gedung Kantor atau Bangunan Lainnya	Kab. Morut	1	Paket	23.000.000	DAU Murni		1	Paket	26.450.000
			Kab. Morut				DAU Murni				
3.28.03	PROGRAM PENGELOLAAN HUTAN	Rehabilitasi Hutan dan Lahan	Kab. Morut	27	Ha	450.250.000	DAU Murni		28	Ha	493.287.500
		Sistem Data dan Informasi Sumber Daya Hutan Mendukung KPH di Sulawesi Tengah	Kab. Morut	1	Dokumen	370.250.000	DAU Murni		1	Dokumen	425.787.500
			Kab. Morut				DAU Murni				
3.28.03.1.01	Pengelolaan Rencana Tata Hutan Kesatuan Pengelolaan Hutan (KPH) kewenangan Provinsi	Tata Hutan pada Kesatuan Pengelolaan Hutan	Kab. Morut	-	Dokumen	-	DAU Murni		-	Dokumen	-
3.28.03.1.01.02	Pembagian Blok/Petak Pengelolaan Hutan Kesatuan Pengelolaan Hutan	Panjang Penataan Batas Blok/Petak KPH	Kab. Morut	-	Km		DAU Murni				
		Luas Inventarisasi Hutan di Wilayah KPH	Kab. Morut	-	Ha		DAU Murni				
		Dokumen Rancangan Tata Hutan	Kab. Morut	-	Dokumen		DAU Murni				
			Kab. Morut				DAU Murni				
3.28.03.1.02	Rencana pengelolaan kesatuan pengelolaan hutan kecuali pada Kesatuan Pengelolaan Hutan Konservasi (KPHK)	Sistem Data dan Informasi Sumber Daya Hutan Mendukung KPH di Sulawesi Tengah	Kab. Morut	1	Dokumen	92.000.000	DAU Murni		1	Dokumen	105.800.000
3.28.03.1.02.01	Penyusunan Rencana Pengelolaan Kesatuan Pengelolaan Hutan	Dokumen Rencana Pengelolaan KPH	Kab. Morut	1	Dokumen	92.000.000	DAU Murni		1	Dokumen	105.800.000
			Kab. Morut				DAU Murni				

3.28.03.1.03	Pemanfaatan Hutan Di Kawasan Hutan Produksi dan Hutan Lindung	Fasilitas Pemanfaatan Hutan dan Penggunaan Kawasan Hutan di Wilayah KPH	Kab. Morut	1	Unit	115.000.000	DAU Murni		1	Unit	132.250.000
3.28.03.1.03.08	Pelaksanaan Pemanfaatan Hutan di KPH	Fasilitas Implementasi Kebijakan di Bidang Pemanfaatan Hutan dan Penggunaan Kawasan Hutan di Wilayah KPH	Kab. Morut	1	Unit	86.250.000	DAU Murni		1	Unit	99.187.500
		Pelaksanaan Pemantauan, Evaluasi, Pengawasan dan Pengendalian Pemanfaatan Hutan dan/atau Penggunaan Kawasan Hutan di Wilayah KPH	Kab. Morut	5	Unit	28.750.000	DAU Murni		5	Unit	33.062.500
			Kab. Morut				DAU Murni				
3.28.03.1.04	Pelaksanaan Rehabilitasi di Luar Kawasan Hutan Negara	Luas rehabilitasi lahan di luar kawasan Hutan Negara	Kab. Morut	27	Ha	450.250.000	DAU Murni		28	Ha	493.287.500
3.28.03.1.04.01	Penyusunan Rencana Tahunan Rehabilitasi Lahan (RTn-RL)	Dokumen RTn-RHL	Kab. Morut	1	Dokumen	23.000.000	DAU Murni		1	Dokumen	26.450.000
3.28.03.1.04.02	Pembangunan Hutan Rakyat di Luar Kawasan Hutan Negara	Luas lahan kritis di luar kawasan hutan negara yang terehabilitasi	Kab. Morut	27	Ha	230.000.000	DAU Murni		28	Ha	240.000.000
		Jumlah Kelompok yang difasilitasi, Bimbingan Teknis, Pendampingan dan Pembinaan Kelompok Tani Hutan (KTH) dalam rangka Rehabilitasi Lahan di Luar Kawasan Hutan Negara	Kab. Morut	3	Kelompok	17.250.000	DAU Murni		3	Kelompok	19.837.500
3.28.03.1.04.04	Pembangunan Penghijauan Lingkungan di Luar Kawasan Hutan Negara	Jumlah Bibit Tanaman Penghijauan Lingkungan	Kab. Morut	20.000	Batang	180.000.000	DAU Murni		20.000	Batang	207.000.000
3.28.03.1.04.05	Penerapan Teknik Konservasi Tanah dan Air Hutan dan Lahan	Jumlah unit bangunan sipil teknis untuk rehabilitasi hutan dan lahan	Kab. Morut	-	Unit	-	DAU Murni		-	Unit	-
3.28.03.1.04.08	Koordinasi, Sinkronisasi dan Pelaksanaan Pencegahan/Penanggulangan Kebakaran Hutan dan Lahan	Jumlah Lokasi Rawan Kebakaran Hutan dan Lahan	Kab. Morut	-	Lokasi	-	DAU Murni		-	Lokasi	-
		Masyarakat Peduli Api dalam rangka Pencegahan/Penanggulangan Kebakaran Hutan dan Lahan	Kab. Morut	-	Kelompok	-	DAU Murni		-	Kelompok	-
3.28.03.1.04.09	Pembinaan dan/atau Pengawasan dalam Rangka Pengembangan Rehabilitasi Lahan	Jumlah Kelompok yang difasilitasi, Bimbingan Teknis, Pendampingan dan Pembinaan Kelompok Tani Hutan (KTH) dalam rangka Rehabilitasi Lahan di Luar Kawasan Hutan Negara	Kab. Morut	-	Kelompok	-	DAU Murni		-	Kelompok	-
			Kab. Morut				DAU Murni				
3.28.03.1.05	Pelaksanaan Perlindungan Hutan di Hutan Lindung dan Hutan Produksi	Pencegahan dan Pembatasan Kerusakan Hutan	Kab. Morut	10	Kali	100.000.000	DAU Murni		10	Kali	115.000.000
3.28.03.1.05.01	Pencegahan dan Pembatasan Kerusakan Hutan	Frekuensi Kegiatan Pencegahan dan Pembatasan Kerusakan Hutan.	Kab. Morut	10	Kali	100.000.000	DAU Murni		10	Kali	115.000.000
		Data dan informasi kegiatan non prosedural pemanfaatan hutan dan penggunaan kawasan hutan	Kab. Morut	-	Dokumen	-	DAU Murni		-	Dokumen	-
		Jumlah Masyarakat Mitra Polisi Kehutanan dalam rangka mendukung kegiatan Perlindungan Hutan	Kab. Morut	-	Orang	-	DAU Murni		-	Orang	-
3.28.03.1.05.04	Koordinasi, Sinkronisasi dan Pelaksanaan Perlindungan Hutan	Jumlah Masyarakat Mitra Polisi Kehutanan dalam rangka mendukung kegiatan Perlindungan Hutan	Kab. Morut	-	Orang	-	DAU Murni		-	Orang	-

		Peningkatan kesadaran dan peran serta masyarakat dalam pencegahan kerusakan hutan, kebakaran hutan, perambahan hutan dan pencurian hasil hutan	Kab. Morut	- Orang	-	DAU Murni	- Orang	-
			Kab. Morut			DAU Murni		
3.28.03.1.06	Pelaksanaan Pengolahan Hasil Hutan Bukan Kayu (HHBK)	Jumlah Unit Pengolahan Hasil Hutan Bukan Kayu (HHBK)	Kab. Morut	1 Unit	57.500.000	DAU Murni	1 Unit	66.125.000
3.28.03.1.06.03	Pembudidayaan Hasil Hutan Bukan Kayu dengan tidak Mengurangi Fungsi Pokoknya	Fasilitasi Pengembangan budidaya dan /atau unit usaha pengolahan HHBK	Kab. Morut	1 Kelompok	57.500.000	DAU Murni	1 Kelompok	66.125.000
3.28.03.1.06.04	Pengawasan Perizinan Pengolahan Hasil Hutan Bukan Kayu	Pemantauan, Evaluasi, Pengawasan dan Pengendalian Perizinan Pengolahan Hasil Hutan Bukan Kayu	Kab. Morut	- Unit	-	DAU Murni	- Unit	-
			Kab. Morut			DAU Murni		
3.28.03.1.07	Pelaksanaan Pengolahan Hasil Hutan Kayu dengan Kapasitas Produksi <6000 m3/Tahun	Jumlah Pengolahan Hasil Hutan Kayu dengan Kapasitas Produksi < 6000 m3/tahun	Kab. Morut	2 Unit	5.750.000	DAU Murni	2 Unit	6.612.500
3.28.03.1.07.02	Pembinaan dan Pelaksanaan Pengolahan Hasil Hutan Kayu dengan Kapasitas Produksi <6000 m3/Tahun	Pemantauan, Evaluasi, Pengawasan dan Pengendalian Kegiatan Pengolahan Hasil Hutan Kayu dengan Kapasitas Produksi < 6000 m3/tahun	Kab. Morut	2 Unit	5.750.000	DAU Murni	2 Unit	6.612.500
3.28.03.1.09	Perbenihan Tanaman Hutan	Perbenihan tanaman hutan di wilayah Prov. Sulteng	Kab. Morut	- Unit	-	DAU Murni	- Unit	-
3.28.03.1.09.05	Pengawasan Peredaran Benih dan/atau Bibit	Frekuensi Pemantauan, Evaluasi, Pengawasan dan Pengendalian Peredaran benih/bibit tanaman Kehutanan	Kab. Morut	- Kali	-	DAU Murni	- Kali	-
			Kab. Morut			DAU Murni		
3.28.04	PROGRAM KONSERVASI SUMBER DAYA ALAM HAYATI DAN EKOSISTEMNYA	Nilai indeks efektivitas kawasan konservasi meningkat setiap tahun	Kab. Morut	- %	-	DAU Murni	- %	-
3.28.04.1.03	Pengelolaan Kawasan Bernilai Ekosistem Penting, Daerah Penyangga Kawasan Suaka Alam dan Kawasan Pelestarian Alam	Pengelolaan Kawasan Bernilai Ekosistem Penting, Daerah Penyangga Kawasan Suaka Alam dan Kawasan Pelestarian Alam	Kab. Morut	- Lokasi	-	DAU Murni	- Lokasi	-
3.28.04.1.03.04	Pengendalian Kerusakan dan Pemeliharaan Ekosistem Lahan Basah	Pengendalian Kerusakan dan Pemeliharaan Ekosistem Lahan Basah	Kab. Morut	- Kali	-	DAU Murni	- Kali	-
3.28.04.1.03.05	Penguatan Kapasitas dan Pemberdayaan Masyarakat di Kawasan Bernilai Ekosistem Penting Kewenangan Daerah Provinsi	Pembinaan Kelompok Masyarakat di Kawasan Bernilai Ekosistem Penting	Kab. Morut	- Kelompok	-	DAU Murni	- Kelompok	-
			Kab. Morut			DAU Murni		
3.28.05	PROGRAM PENDIDIKAN DAN PELATIHAN, PENYULUHAN DAN PEMBERDAYAAN MASYARAKAT DI BIDANG KEHUTANAN	Fasilitasi Pengusulan Akses Legal kepada Masyarakat dalam Pengelolaan Hutan melalui Perhutanan Sosial	Kab. Morut	100 Ha	130.000.000	DAU Murni	100 Ha	144.500.000
3.28.05.1.01	Pelaksanaan Penyuluhan Kehutanan Provinsi dan Pemberdayaan Masyarakat di Bidang Kehutanan	Fasilitasi Pengusulan Akses Legal kepada Masyarakat dalam Pengelolaan Hutan melalui Perhutanan Sosial	Kab. Morut	3 Kelompok	130.000.000	DAU Murni	3 Kelompok	144.500.000
3.28.05.1.01.01	Peningkatan Kapasitas dan Kompetensi Penyuluh Kehutanan dan SDM Bidang Kehutanan	Jumlah tenaga penyuluh kehutanan yang mengikuti kegiatan peningkatan kompetensi penyuluh	Kab. Morut	- Orang	-	DAU Murni	- Orang	-
3.28.05.1.01.02	Penguatan dan Pendampingan Kelembagaan Kelompok Tani Hutan	Fasilitasi penguatan kelembagaan, pemanfaatan hutan, pengembangan kewirausahaan dan kerja sama pengembangan usaha mendukung Perhutanan Sosial	Kab. Morut	3 Kelompok	30.000.000	DAU Murni	3 Kelompok	34.500.000

3.28.05.1.01.03	Penyiapan dan Pengembangan Perhutanan Sosial	Fasilitasi pengusulan akses legal kepada masyarakat dalam pengelolaan hutan melalui Perhutanan Sosial	Kab. Morut	100	Ha	100.000.000	DAU Murni		100	Ha	110.000.000
			Kab. Morut				DAU Murni				
3.28.06	PROGRAM PENGELOLAAN DAERAH ALIRAN SUNGAI (DAS)	Sistem data dan informasi pengelolaan DAS lintas daerah Kab/Kota dalam Prov. Sulteng	Kab. Morut	1	Kegiatan	-	DAU Murni		1	Kegiatan	-
3.28.06.1.01	Pelaksanaan Pengelolaan DAS Lintas Daerah Kabupaten/Kota dan dalam Daerah Kab/Kota dalam 1 (Satu) Daerah Provinsi	Fasilitasi Pengelolaan DAS di Prov. Sulteng	Kab. Morut	1	Kegiatan	-	DAU Murni		1	Kegiatan	-
3.28.06.1.01.02	Optimalisasi Fungsi dan Daya Dukung Wilayah DAS	Fasilitasi dan optimalisasi fungsi dan daya dukung di wilayah DAS	Kab. Morut	-	Kegiatan	-	DAU Murni		-	Kegiatan	-
3.28.06.1.01.04	Pemberdayaan Masyarakat dalam Kegiatan Pengelolaan DAS	Fasilitasi Pemberdayaan Masyarakat dalam Pengelolaan DAS	Kab. Morut	1	Kegiatan	-	DAU Murni		1	Kegiatan	-
01.00	UPT KPH TEPE ASA MAROSO		Kab. Morowali			1.778.500.000	DAU Murni				1.972.025.000
3.28.01	PROGRAM PENUNJANG URUSAN PEMERINTAHAN DAERAH	Tingkat Pemenuhan Penunjang Operasional SKPD	Kab. Morowali	100	%	894.500.000	DAU Murni		100	%	968.675.000
3.28.01.1.06	Administrasi Umum Perangkat Daerah	Tingkat Pelayanan Administrasi Umum SKPD	Kab. Morowali	100	%	235.750.000	DAU Murni		100	%	271.112.500
3.28.01.1.06.02	Penyediaan Peralatan dan Perlengkapan Kantor	Peralatan dan Perlengkapan Kantor	Kab. Morowali	1	Paket	86.250.000	DAU Murni		1	Paket	99.187.500
3.28.01.1.06.04	Penyediaan Bahan Logistik Kantor	Bahan Logistik Kantor	Kab. Morowali	1	Paket	34.500.000	DAU Murni		1	Paket	39.675.000
3.28.01.1.06.05	Penyediaan Barang Cetak dan Penggandaan	Barang Cetak dan Penggandaan	Kab. Morowali	1	Paket	28.750.000	DAU Murni		1	Paket	33.062.500
3.28.01.1.06.09	Penyelenggaraan Rapat Koordinasi dan Konsultasi SKPD	Rapat Koordinasi dan Konsultasi SKPD	Kab. Morowali	1	Paket	86.250.000	DAU Murni		1	Paket	99.187.500
			Kab. Morowali				DAU Murni				
3.28.01.1.07	Pengadaan Barang Milik Daerah Penunjang Urusan Pemerintah Daerah	Tingkat Pemenuhan Kebutuhan Sarana dan Prasarana kerja sesuai standar daerah	Kab. Morowali	100	%	300.000.000	DAU Murni		100	%	300.000.000
3.28.01.1.07.05	Pengadaan Mebel	Meubelair kantor	Kab. Morowali	1	Paket	-	DAU Murni		-	Paket	-
3.28.01.1.07.06	Pengadaan Peralatan dan Mesin Lainnya	Peralatan dan Mesin Lainnya	Kab. Morowali	-	Paket	-	DAU Murni		-	Paket	-
3.28.01.1.07.09	Pengadaan Gedung Kantor atau Bangunan Lainnya	Gedung Kantor atau Bangunan Lainnya	Kab. Morowali	1	Paket	300.000.000	DAU Murni		1	Paket	300.000.000
3.28.01.1.08	Penyediaan Jasa Penunjang Urusan Pemerintahan Daerah	Tingkat Pemenuhan Jasa Penunjang Urusan Pemerintahan Daerah	Kab. Morowali	100	%	172.500.000	DAU Murni		100	%	198.375.000
3.28.01.1.08.02	Penyediaan Jasa Komunikasi, Sumber Daya Air dan Listrik	Jasa Komunikasi, Sumber Daya Air dan Listrik	Kab. Morowali	1	Paket	28.750.000	DAU Murni		1	Paket	33.062.500
3.28.01.1.08.03	Penyediaan Jasa Peralatan dan Perlengkapan Kantor	Jasa Peralatan dan Perlengkapan Kantor	Kab. Morowali	-	Paket	-	DAU Murni		-	Paket	-
3.28.01.1.08.04	Penyediaan Jasa Pelayanan Umum Kantor	Jasa Pelayanan Umum Kantor	Kab. Morowali	1	Paket	143.750.000	DAU Murni		1	Paket	165.312.500
			Kab. Morowali				DAU Murni				
3.28.01.1.09	Pemeliharaan Barang Milik Daerah Penunjang Urusan Pemerintahan Daerah	Tingkat Pemeliharaan Sarana dan Prasarana Kantor Penunjang Urusan Pemerintah Daerah	Kab. Morowali	100	%	186.250.000	DAU Murni		100	%	199.187.500

3.28.01.1.09.02	Penyediaan Jasa Pemeliharaan, Biaya Pemeliharaan, Pajak dan Perizinan Kendaraan Dinas Operasional atau Lapangan	Jasa Pemeliharaan, Biaya Pemeliharaan, Pajak dan Perizinan Kendaraan Dinas Operasional atau Lapangan	Kab. Morowali	1	Paket	86.250.000	DAU Murni		1	Paket	99.187.500
3.28.01.1.09.06	Pemeliharaan Peralatan dan Mesin Lainnya	Peralatan dan Mesin Lainnya	Kab. Morowali	-	Paket	-	DAU Murni		-	Paket	-
3.28.01.1.09.09	Pemeliharaan/Rehabilitasi Gedung Kantor dan Bangunan Lainnya	Gedung Kantor dan Bangunan Lainnya	Kab. Morowali	1	Paket	100.000.000	DAU Murni		1	Paket	100.000.000
3.28.01.1.09.10	Pemeliharaan/Rehabilitasi Sarana dan Prasarana Gedung Kantor atau Bangunan Lainnya	Sarana dan Prasarana Gedung Kantor atau Bangunan Lainnya	Kab. Morowali	-	Paket	-	DAU Murni		-	Paket	-
			Kab. Morowali				DAU Murni				
3.28.03	PROGRAM PENGELOLAAN HUTAN	Rehabilitasi Hutan dan Lahan	Kab. Morowali	27	Ha	462.500.000	DAU Murni		28	Ha	531.125.000
		Sistem Data dan Informasi Sumber Daya Hutan Mendukung KPH di Sulawesi Tengah	Kab. Morowali	1	Dokumen	291.500.000	DAU Murni		1	Dokumen	327.725.000
			Kab. Morowali				DAU Murni				
3.28.03.1.01	Pengelolaan Rencana Tata Hutan Kesatuan Pengelolaan Hutan (KPH) kewenangan Provinsi	Tata Hutan pada Kesatuan Pengelolaan Hutan	Kab. Morowali	-	Dokumen	-	DAU Murni		-	Dokumen	-
3.28.03.1.01.02	Pembagian Blok/Petak Pengelolaan Hutan Kesatuan Pengelolaan Hutan	Panjang Penataan Batas Blok/Petak KPH	Kab. Morowali	-	Km	-	DAU Murni		-	Km	-
		Luas Inventarisasi Hutan di Wilayah KPH	Kab. Morowali	-	Ha	-	DAU Murni		-	Ha	-
		Dokumen Rancangan Tata Hutan	Kab. Morowali	-	Dokumen	-	DAU Murni		-	Dokumen	-
			Kab. Morowali				DAU Murni				
3.28.03.1.02	Rencana pengelolaan kesatuan pengelolaan hutan kecuali pada Kesatuan Pengelolaan Hutan Konservasi (KPHK)	Sistem Data dan Informasi Sumber Daya Hutan Mendukung KPH di Sulawesi Tengah	Kab. Morowali	1	Dokumen	50.000.000	DAU Murni		1	Dokumen	50.000.000
3.28.03.1.02.01	Penyusunan Rencana Pengelolaan Kesatuan Pengelolaan Hutan	Dokumen Rencana Pengelolaan KPH	Kab. Morowali	1	Dokumen	50.000.000	DAU Murni		1	Dokumen	50.000.000
			Kab. Morowali				DAU Murni				
3.28.03.1.03	Pemanfaatan Hutan Di Kawasan Hutan Produksi dan Hutan Lindung	Fasilitas Pemanfaatan Hutan dan Penggunaan Kawasan Hutan di Wilayah KPH	Kab. Morowali	25	Unit	57.500.000	DAU Murni		25	Unit	66.125.000
3.28.03.1.03.08	Pelaksanaan Pemanfaatan Hutan di KPH	Fasilitas Implementasi Kebijakan di Bidang Pemanfaatan Hutan dan Penggunaan Kawasan Hutan di Wilayah KPH	Kab. Morowali	5	Unit	28.750.000	DAU Murni		5	Unit	33.062.500
		Pelaksanaan Pemantauan, Evaluasi, Pengawasan dan Pengendalian Pemanfaatan Hutan dan/atau Penggunaan Kawasan Hutan di Wilayah KPH	Kab. Morowali	25	Unit	28.750.000	DAU Murni		25	Unit	33.062.500
			Kab. Morowali				DAU Murni				
3.28.03.1.04	Pelaksanaan Rehabilitasi di Luar Kawasan Hutan Negara	Luas rehabilitasi lahan di luar kawasan Hutan Negara	Kab. Morowali	27	Ha	462.500.000	DAU Murni		28	Ha	531.125.000
3.28.03.1.04.01	Penyusunan Rencana Tahunan Rehabilitasi Lahan (RTn-RL)	Dokumen RTn-RHL	Kab. Morowali	-	Dokumen	75.000.000	DAU Murni		-	Dokumen	75.000.000
3.28.03.1.04.02	Pembangunan Hutan Rakyat di Luar Kawasan Hutan Negara	Luas lahan kritis di luar kawasan hutan negara yang terehabilitasi	Kab. Morowali	27	Ha	230.000.000	DAU Murni		28	Ha	240.000.000



		Jumlah Kelompok yang difasilitasi, Bimbingan Teknis, Pendampingan dan Pembinaan Kelompok Tani Hutan (KTH) dalam rangka Rehabilitasi Lahan di Luar Kawasan Hutan Negara	Kab. Morowali	2	Kelompok	100.000.000	DAU Murni		3	Kelompok	150.000.000
3.28.03.1.04.04	Pembangunan Penghijauan Lingkungan di Luar Kawasan Hutan Negara	Jumlah Bibit Tanaman Penghijauan Lingkungan	Kab. Morowali	20.000	Batang	57.500.000	DAU Murni		20.000	Batang	66.125.000
3.28.03.1.04.05	Penerapan Teknik Konservasi Tanah dan Air Hutan dan Lahan	Jumlah unit bangunan sipil teknis untuk rehabilitasi hutan dan lahan	Kab. Morowali	-	Unit	-	DAU Murni		-	Unit	-
3.28.03.1.04.08	Koordinasi, Sinkronisasi dan Pelaksanaan Pencegahan/Penangulangan Kebakaran Hutan dan Lahan	Jumlah Lokasi Rawan Kebakaran Hutan dan Lahan	Kab. Morowali	-	Lokasi	-	DAU Murni		-	Lokasi	-
		Masyarakat Peduli Api dalam rangka Pencegahan/Penangulangan Kebakaran Hutan dan Lahan	Kab. Morowali	-	Kelompok	-	DAU Murni		-	Kelompok	-
3.28.03.1.04.09	Pembinaan dan/atau Pengawasan dalam Rangka Pengembangan Rehabilitasi Lahan	Jumlah Kelompok yang difasilitasi, Bimbingan Teknis, Pendampingan dan Pembinaan Kelompok Tani Hutan (KTH) dalam rangka Rehabilitasi Lahan di Luar Kawasan Hutan Negara	Kab. Morowali	-	Kelompok	-	DAU Murni		-	Kelompok	-
			Kab. Morowali				DAU Murni				
3.28.03.1.05	Pelaksanaan Perlindungan Hutan di Hutan Lindung dan Hutan Produksi	Pencegahan dan Pembatasan Kerusakan Hutan	Kab. Morowali	12	Kali	109.250.000	DAU Murni		12	Kali	125.637.500
3.28.03.1.05.01	Pencegahan dan Pembatasan Kerusakan Hutan	Frekuensi Kegiatan Pencegahan dan Pembatasan Kerusakan Hutan.	Kab. Morowali	12	Kali	46.000.000	DAU Murni		12	Kali	52.900.000
		Data dan informasi kegiatan non prosedural pemanfaatan hutan dan penggunaan kawasan hutan	Kab. Morowali	1	Dokumen	28.750.000	DAU Murni		1	Dokumen	33.062.500
		Jumlah Masyarakat Mitra Polisi Kehutanan dalam rangka mendukung kegiatan Perlindungan Hutan	Kab. Morowali	15	Orang	34.500.000	DAU Murni		15	Orang	39.675.000
3.28.03.1.05.04	Koordinasi, Sinkronisasi dan Pelaksanaan Perlindungan Hutan	Jumlah Masyarakat Mitra Polisi Kehutanan dalam rangka mendukung kegiatan Perlindungan Hutan	Kab. Morowali	-	Orang	-	DAU Murni		-	Orang	-
		Peningkatan kesadaran dan peran serta masyarakat dalam pencegahan kerusakan hutan, kebakaran hutan, perambahan hutan dan pencurian hasil hutan	Kab. Morowali	-	Orang	-	DAU Murni		-	Orang	-
			Kab. Morowali				DAU Murni				
3.28.03.1.06	Pelaksanaan Pengolahan Hasil Hutan Bukan Kayu (HHBK)	Jumlah Unit Pengolahan Hasil Hutan Bukan Kayu (HHBK)	Kab. Morowali	2	Unit	57.500.000	DAU Murni		2	Unit	66.125.000
3.28.03.1.06.03	Pembudidayaan Hasil Hutan Bukan Kayu dengan tidak Mengurangi Fungsi Pokoknya	Fasilitasi Pengembangan Budidaya dan Unit Usaha Pengolahan HHBK	Kab. Morowali	2	Kelompok	57.500.000	DAU Murni		2	Kelompok	66.125.000
3.28.03.1.06.04	Pengawasan Perizinan Pengolahan Hasil Hutan Bukan Kayu	Pemantauan, Evaluasi, Pengawasan dan Pengendalian Perizinan Pengolahan Hasil Hutan Bukan Kayu	Kab. Morowali	-	Unit	-	DAU Murni		-	Unit	-
			Kab. Morowali				DAU Murni				
3.28.03.1.07	Pelaksanaan Pengolahan Hasil Hutan Kayu dengan Kapasitas Produksi <6000 m3/Tahun	Jumlah Pengolahan Hasil Hutan Kayu dengan Kapasitas Produksi < 6000 m3/tahun	Kab. Morowali	5	Unit	17.250.000	DAU Murni		5	Unit	19.837.500



01.00	UPT KPH GUNUNG DAKO		Kab. Tolitoli			2.102.268.995	DAU Murni			2.244.609.345
3.28.01		Tingkat Pemenuhan Penunjang Operasional SKPD	Kab. Tolitoli	100	%	382.268.995	DAU Murni	100	%	439.609.345
3.28.01.1.06	Administrasi Umum Perangkat Daerah	Tingkat Pelayanan Administrasi Umum SKPD	Kab. Tolitoli	100	%	81.557.715	DAU Murni	100	%	93.791.373
3.28.01.1.06.02	Penyediaan Peralatan dan Perlengkapan Kantor	Peralatan dan Perlengkapan Kantor	Kab. Tolitoli	1	Paket	60.507.152	DAU Murni	1	Paket	69.583.225
3.28.01.1.06.04	Penyediaan Bahan Logistik Kantor	Bahan Logistik Kantor	Kab. Tolitoli	1	Paket	21.050.563	DAU Murni	1	Paket	24.208.148
3.28.01.1.06.05	Penyediaan Barang Cetak dan Penggandaan	Barang Cetak dan Penggandaan	Kab. Tolitoli	1	Paket	-	DAU Murni	1	Paket	-
3.28.01.1.06.09	Penyelenggaraan Rapat Koordinasi dan Konsultasi SKPD	Rapat Koordinasi dan Konsultasi SKPD	Kab. Tolitoli	1	Paket	-	DAU Murni	1	Paket	-
			Kab. Tolitoli				DAU Murni			
3.28.01.1.07	Pengadaan Barang Milik Daerah Penunjang Urusan Pemerintah Daerah	Tingkat Pemenuhan Kebutuhan Sarana dan Prasarana kerja sesuai standar daerah	Kab. Tolitoli	100	%	-	DAU Murni	100	%	-
3.28.01.1.07.05	Pengadaan Mebel	Meubelair kantor	Kab. Tolitoli	1	Paket	-	DAU Murni	1	Paket	-
3.28.01.1.07.06	Pengadaan Peralatan dan Mesin Lainnya	Peralatan dan Mesin Lainnya	Kab. Tolitoli	1	Paket	-	DAU Murni	1	Paket	-
3.28.01.1.07.09	Pengadaan Gedung Kantor atau Bangunan Lainnya	Gedung Kantor atau Bangunan Lainnya	Kab. Tolitoli	-	Paket	-	DAU Murni	-	Paket	-
3.28.01.1.08	Penyediaan Jasa Penunjang Urusan Pemerintahan Daerah	Tingkat Pemenuhan Jasa Penunjang Urusan Pemerintahan Daerah	Kab. Tolitoli	100	%	113.828.805	DAU Murni	100	%	130.903.126
3.28.01.1.08.02	Penyediaan Jasa Komunikasi, Sumber Daya Air dan Listrik	Jasa Komunikasi, Sumber Daya Air dan Listrik	Kab. Tolitoli	1	Paket	77.076.530	DAU Murni	1	Paket	88.638.009
3.28.01.1.08.03	Penyediaan Jasa Peralatan dan Perlengkapan Kantor	Jasa Peralatan dan Perlengkapan Kantor	Kab. Tolitoli	1	Paket	-	DAU Murni	1	Paket	-
3.28.01.1.08.04	Penyediaan Jasa Pelayanan Umum Kantor	Jasa Pelayanan Umum Kantor	Kab. Tolitoli	1	Paket	36.752.275	DAU Murni	1	Paket	42.265.116
			Kab. Tolitoli				DAU Murni			
3.28.01.1.09	Pemeliharaan Barang Milik Daerah Penunjang Urusan Pemerintahan Daerah	Tingkat Pemeliharaan Sarana dan Prasarana Kantor Penunjang Urusan Pemerintah Daerah	Kab. Tolitoli	100	%	186.882.475	DAU Murni	100	%	214.914.846
3.28.01.1.09.02	Penyediaan Jasa Pemeliharaan, Biaya Pemeliharaan, Pajak dan Perizinan Kendaraan Dinas Operasional atau Lapangan	Jasa Pemeliharaan, Biaya Pemeliharaan, Pajak dan Perizinan Kendaraan Dinas Operasional atau Lapangan	Kab. Tolitoli	1	Paket	186.882.475	DAU Murni	1	Paket	214.914.846
3.28.01.1.09.06	Pemeliharaan Peralatan dan Mesin Lainnya	Peralatan dan Mesin Lainnya	Kab. Tolitoli	1	Paket	-	DAU Murni	1	Paket	-
3.28.01.1.09.09	Pemeliharaan/Rehabilitasi Gedung Kantor dan Bangunan Lainnya	Gedung Kantor dan Bangunan Lainnya	Kab. Tolitoli	1	Paket	-	DAU Murni	1	Paket	-
3.28.01.1.09.10	Pemeliharaan/Rehabilitasi Sarana dan Prasarana Gedung Kantor atau Bangunan Lainnya	Sarana dan Prasarana Gedung Kantor atau Bangunan Lainnya	Kab. Tolitoli	1	Paket	-	DAU Murni	1	Paket	-
			Kab. Tolitoli				DAU Murni			
3.28.03	PROGRAM PENGELOLAAN HUTAN	Rehabilitasi Hutan dan Lahan	Kab. Tolitoli	12	Ha	1.030.000.000	DAU Murni	15	Ha	1.100.000.000
		Sistem Data dan Informasi Sumber Daya Hutan Mendukung KPH di Sulawesi Tengah	Kab. Tolitoli	1	Dokumen	530.000.000	DAU Murni	1	Dokumen	530.000.000
			Kab. Tolitoli				DAU Murni			
3.28.03.1.01	Pengelolaan Rencana Tata Hutan Kesatuan Pengelolaan Hutan (KPH) kewenangan Provinsi	Tata Hutan pada Kesatuan Pengelolaan Hutan	Kab. Tolitoli	-	Dokumen	-	DAU Murni	-	Dokumen	-
3.28.03.1.01.02	Pembagian Blok/Petak Pengelolaan Hutan Kesatuan Pengelolaan Hutan	Panjang Penataan Batas Blok/Petak KPH	Kab. Tolitoli	-	Km	-	DAU Murni	-	Km	-
		Luas Inventarisasi Hutan di Wilayah KPH	Kab. Tolitoli	-	Ha	-	DAU Murni	-	Ha	-
		Dokumen Rancangan Tata Hutan	Kab. Tolitoli	-	Dokumen	-	DAU Murni	-	Dokumen	-
			Kab. Tolitoli				DAU Murni			
3.28.03.1.02	Rencana pengelolaan kesatuan pengelolaan hutan kecuali pada Kesatuan Pengelolaan Hutan Konservasi (KPHK)	Sistem Data dan Informasi Sumber Daya Hutan Mendukung KPH di Sulawesi Tengah	Kab. Tolitoli	1	Dokumen	30.000.000	DAU Murni	1	Dokumen	30.000.000
3.28.03.1.02.01	Penyusunan Rencana Pengelolaan Kesatuan Pengelolaan Hutan	Dokumen Rencana Pengelolaan KPH	Kab. Tolitoli	1	Dokumen	-	DAU Murni	1	Dokumen	-
			Kab. Tolitoli				DAU Murni			

3.28.03.1.03	Pemanfaatan Hutan Di Kawasan Hutan Produksi dan Hutan Lindung	Fasilitas Pemanfaatan Hutan dan Penggunaan Kawasan Hutan di Wilayah KPH	Kab. Tolitoli	1	Unit	25.000.000	DAU Murni		1	Unit	25.000.000
3.28.03.1.03.08	Pelaksanaan Pemanfaatan Hutan di KPH	Fasilitas Implementasi Kebijakan di Bidang Pemanfaatan Hutan dan Penggunaan Kawasan Hutan di Wilayah KPH	Kab. Tolitoli	1	Unit	-	DAU Murni		1	Unit	-
		Pelaksanaan Pemantauan, Evaluasi, Pengawasan dan Pengendalian Pemanfaatan Hutan dan/atau Penggunaan Kawasan Hutan di Wilayah KPH	Kab. Tolitoli	1	Unit	-	DAU Murni		1	Unit	-
			Kab. Tolitoli				DAU Murni				
3.28.03.1.04	Pelaksanaan Rehabilitasi di Luar Kawasan Hutan Negara	Luas rehabilitasi lahan di luar kawasan Hutan Negara	Kab. Tolitoli	12	Ha	1.030.000.000	DAU Murni		15	Ha	1.100.000.000
3.28.03.1.04.01	Penyusunan Rencana Tahunan Rehabilitasi Lahan (RTn-RL)	Dokumen RTn-RHL	Kab. Tolitoli	1	Dokumen	-	DAU Murni		1	Dokumen	-
3.28.03.1.04.02	Pembangunan Hutan Rakyat di Luar Kawasan Hutan Negara	Luas lahan kritis di luar kawasan hutan negara yang terehabilitasi	Kab. Tolitoli	12	Ha	100.000.000	DAU Murni		15	Ha	110.000.000
		Jumlah Kelompok yang difasilitasi, Bimbingan Teknis, Pendampingan dan Pembinaan Kelompok Tani Hutan (KTH) dalam rangka Rehabilitasi Lahan di Luar Kawasan Hutan Negara	Kab. Tolitoli	4	Kelompok	-	DAU Murni		4	Kelompok	-
3.28.03.1.04.04	Pembangunan Penghijauan Lingkungan di Luar Kawasan Hutan Negara	Jumlah Bibit Tanaman Penghijauan Lingkungan	Kab. Tolitoli	25.000	Batang	-	DAU Murni		25.000	Batang	-
3.28.03.1.04.05	Penerapan Teknik Konservasi Tanah dan Air Hutan dan Lahan	Jumlah unit bangunan sipil teknis untuk rehabilitasi hutan dan lahan	Kab. Tolitoli	-	Unit	-	DAU Murni		-	Unit	-
3.28.03.1.04.08	Koordinasi, Sinkronisasi dan Pelaksanaan Pencegahan/Penanggulangan Kebakaran Hutan dan Lahan	Jumlah Lokasi Rawan Kebakaran Hutan dan Lahan	Kab. Tolitoli	-	Lokasi	-	DAU Murni		-	Lokasi	-
		Masyarakat Peduli Api dalam rangka Pencegahan/Penanggulangan Kebakaran Hutan dan Lahan	Kab. Tolitoli	-	Kelompok	-	DAU Murni		-	Kelompok	-
3.28.03.1.04.09	Pembinaan dan/atau Pengawasan dalam Rangka Pengembangan Rehabilitasi Lahan	Jumlah Kelompok yang difasilitasi, Bimbingan Teknis, Pendampingan dan Pembinaan Kelompok Tani Hutan (KTH) dalam rangka Rehabilitasi Lahan di Luar Kawasan Hutan Negara	Kab. Tolitoli	-	Kelompok	-	DAU Murni		-	Kelompok	-
			Kab. Tolitoli				DAU Murni				
3.28.03.1.05	Pelaksanaan Perlindungan Hutan di Hutan Lindung dan Hutan Produksi	Pencegahan dan Pembatasan Kerusakan Hutan	Kab. Tolitoli	12	Kali	300.000.000	DAU Murni		12	Kali	300.000.000
3.28.03.1.05.01	Pencegahan dan Pembatasan Kerusakan Hutan	Frekuensi Kegiatan Pencegahan dan Pembatasan Kerusakan Hutan.	Kab. Tolitoli	12	Kali	-	DAU Murni		12	Kali	-
		Data dan informasi kegiatan non prosedural pemanfaatan hutan dan penggunaan kawasan hutan	Kab. Tolitoli	3	Dokumen	-	DAU Murni		3	Dokumen	-
		Jumlah Masyarakat Mitra Polisi Kehutanan dalam rangka mendukung kegiatan Perlindungan Hutan	Kab. Tolitoli	10	Orang	-	DAU Murni		10	Orang	-
3.28.03.1.05.04	Koordinasi, Sinkronisasi dan Pelaksanaan Perlindungan Hutan	Jumlah Masyarakat Mitra Polisi Kehutanan dalam rangka mendukung kegiatan Perlindungan Hutan	Kab. Tolitoli	-	Orang	-	DAU Murni		-	Orang	-

		Peningkatan kesadaran dan peran serta masyarakat dalam pencegahan kerusakan hutan, kebakaran hutan, perambahan hutan dan pencurian hasil hutan	Kab. Tolitoli	- Orang	-	DAU Murni	- Orang	-
			Kab. Tolitoli			DAU Murni		
3.28.03.1.06	Pelaksanaan Pengolahan Hasil Hutan Bukan Kayu (HHBK)	Jumlah Unit Pengolahan Hasil Hutan Bukan Kayu (HHBK)	Kab. Tolitoli	2 Unit	150.000.000	DAU Murni	2 Unit	150.000.000
3.28.03.1.06.03	Pembudidayaan Hasil Hutan Bukan Kayu dengan tidak Mengurangi Fungsi Pokoknya	Fasilitasi Pengembangan budidaya dan /atau unit usaha pengolahan HHBK	Kab. Tolitoli	2 Kelompok	-	DAU Murni	2 Kelompok	-
3.28.03.1.06.04	Pengawasan Perizinan Pengolahan Hasil Hutan Bukan Kayu	Pemantauan, Evaluasi, Pengawasan dan Pengendalian Perizinan Pengolahan Hasil Hutan Bukan Kayu	Kab. Tolitoli	- Unit	-	DAU Murni	- Unit	-
			Kab. Tolitoli			DAU Murni		
3.28.03.1.07	Pelaksanaan Pengolahan Hasil Hutan Kayu dengan Kapasitas Produksi <6000 m3/Tahun	Jumlah Pengolahan Hasil Hutan Kayu dengan Kapasitas Produksi < 6000 m3/tahun	Kab. Tolitoli	8 Unit	25.000.000	DAU Murni	8 Unit	25.000.000
3.28.03.1.07.02	Pembinaan dan Pelaksanaan Pengolahan Hasil Hutan Kayu dengan Kapasitas Produksi <6000 m3/Tahun	Pemantauan, Evaluasi, Pengawasan dan Pengendalian Kegiatan Pengolahan Hasil Hutan Kayu dengan Kapasitas Produksi < 6000 m3/tahun	Kab. Tolitoli	8 Unit	-	DAU Murni	8 Unit	-
3.28.03.1.09	Perbenihan Tanaman Hutan	Perbenihan tanaman hutan di wilayah Prov. Sulteng	Kab. Tolitoli	- Unit	-	DAU Murni	- Unit	-
3.28.03.1.09.05	Pengawasan Peredaran Benih dan/atau Bibit	Frekuensi Pemantauan, Evaluasi, Pengawasan dan Pengendalian Peredaran benih/bibit tanaman Kehutanan	Kab. Tolitoli	- Kali	-	DAU Murni	- Kali	-
			Kab. Tolitoli			DAU Murni		
3.28.04	PROGRAM KONSERVASI SUMBER DAYA ALAM HAYATI DAN EKOSISTEMNYA	Nilai indeks efektivitas kawasan konservasi meningkat setiap tahun	Kab. Tolitoli	- %	-	DAU Murni	- %	-
3.28.04.1.03	Pengelolaan Kawasan Bernilai Ekosistem Penting, Daerah Penyangga Kawasan Suaka Alam dan Kawasan Pelestarian Alam	Pengelolaan Kawasan Bernilai Ekosistem Penting, Daerah Penyangga Kawasan Suaka Alam dan Kawasan Pelestarian Alam	Kab. Tolitoli	- Lokasi	-	DAU Murni	- Lokasi	-
3.28.04.1.03.04	Pengendalian Kerusakan dan Pemeliharaan Ekosistem Lahan Basah	Pengendalian Kerusakan dan Pemeliharaan Ekosistem Lahan Basah	Kab. Tolitoli	- Kali	-	DAU Murni	- Kali	-
3.28.04.1.03.05	Penguatan Kapasitas dan Pemberdayaan Masyarakat di Kawasan Bernilai Ekosistem Penting Kewenangan Daerah Provinsi	Pembinaan Kelompok Masyarakat di Kawasan Bernilai Ekosistem Penting	Kab. Tolitoli	- Kelompok	-	DAU Murni	- Kelompok	-
			Kab. Tolitoli			DAU Murni		
3.28.05	PROGRAM PENDIDIKAN DAN PELATIHAN, PENYULUHAN DAN PEMBERDAYAAN MASYARAKAT DI BIDANG KEHUTANAN	Fasilitasi Pengusulan Akses Legal kepada Masyarakat dalam Pengelolaan Hutan melalui Perhutanan Sosial	Kab. Tolitoli	100 Ha	130.000.000	DAU Murni	100 Ha	145.000.000
3.28.05.1.01	Pelaksanaan Penyuluhan Kehutanan Provinsi dan Pemberdayaan Masyarakat di Bidang Kehutanan	Fasilitasi Pengusulan Akses Legal kepada Masyarakat dalam Pengelolaan Hutan melalui Perhutanan Sosial	Kab. Tolitoli	3 Kelompok	130.000.000	DAU Murni	3 Kelompok	145.000.000
3.28.05.1.01.01	Peningkatan Kapasitas dan Kompetensi Penyuluh Kehutanan dan SDM Bidang Kehutanan	Jumlah tenaga penyuluh kehutanan yang mengikuti kegiatan peningkatan kompetensi penyuluh	Kab. Tolitoli	- Orang	-	DAU Murni	- Orang	-
3.28.05.1.01.02	Penguatan dan Pendampingan Kelembagaan Kelompok Tani Hutan	Fasilitasi penguatan kelembagaan, pemanfaatan hutan, pengembangan kewirausahaan dan kerja sama pengembangan usaha mendukung Perhutanan Sosial	Kab. Tolitoli	3 Kelompok	30.000.000	DAU Murni	3 Kelompok	35.000.000

3.28.05.1.01.03	Penyiapan dan Pengembangan Perhutanan Sosial	Fasilitasi pengusulan akses legal kepada masyarakat dalam pengelolaan hutan melalui Perhutanan Sosial	Kab. Tolitoli	100	Ha	100.000.000	DAU Murni		100	Ha	110.000.000
			Kab. Tolitoli				DAU Murni				
3.28.06	PROGRAM PENGELOLAAN DAERAH ALIRAN SUNGAI (DAS)	Sistem data dan informasi pengelolaan DAS lintas daerah Kab/Kota dalam Prov. Sulteng	Kab. Tolitoli	1	Kegiatan	30.000.000	DAU Murni		1	Kegiatan	30.000.000
3.28.06.1.01	Pelaksanaan Pengelolaan DAS Lintas Daerah Kabupaten/Kota dan dalam Daerah Kab/Kota dalam 1 (Satu) Daerah Provinsi	Fasilitasi Pengelolaan DAS di Prov. Sulteng	Kab. Tolitoli	1	Kegiatan	30.000.000	DAU Murni		1	Kegiatan	30.000.000
3.28.06.1.01.02	Optimalisasi Fungsi dan Daya Dukung Wilayah DAS	Fasilitasi dan optimalisasi fungsi dan daya dukung di wilayah DAS	Kab. Tolitoli	-	Kegiatan	-	DAU Murni		-	Kegiatan	-
3.28.06.1.01.04	Pemberdayaan Masyarakat dalam Kegiatan Pengelolaan DAS	Fasilitasi Pemberdayaan Masyarakat dalam Pengelolaan DAS	Kab. Tolitoli	1	Kegiatan	30.000.000	DAU Murni		1	Kegiatan	30.000.000
01.00	UPT KPH POGOGUL		Kab. Buol			1.802.092.925	DAU Murni				2.062.145.389
3.28.01	PROGRAM PENUNJANG URUSAN PEMERINTAHAN DAERAH	Tingkat Pemenuhan Penunjang Operasional SKPD	Kab. Buol	100	%	937.470.250	DAU Murni		100	%	984.343.288
3.28.01.1.06	Administrasi Umum Perangkat Daerah	Tingkat Pelayanan Administrasi Umum SKPD	Kab. Buol	100	%	175.231.250	DAU Murni		100	%	201.515.938
3.28.01.1.06.02	Penyediaan Peralatan dan Perlengkapan Kantor	Peralatan dan Perlengkapan Kantor	Kab. Buol	1	Paket	105.800.000	DAU Murni		1	Paket	121.670.000
3.28.01.1.06.04	Penyediaan Bahan Logistik Kantor	Bahan Logistik Kantor	Kab. Buol	1	Paket	26.450.000	DAU Murni		1	Paket	30.417.500
3.28.01.1.06.05	Penyediaan Barang Cetak dan Penggandaan	Barang Cetak dan Penggandaan	Kab. Buol	1	Paket	9.918.750	DAU Murni		1	Paket	11.406.563
3.28.01.1.06.09	Penyelenggaraan Rapat Koordinasi dan Konsultasi SKPD	Rapat Koordinasi dan Konsultasi SKPD	Kab. Buol	1	Paket	33.062.500	DAU Murni		1	Paket	38.021.875
			Kab. Buol				DAU Murni				
3.28.01.1.07	Pengadaan Barang Milik Daerah Penunjang Urusan Pemerintah Daerah	Tingkat Pemenuhan Kebutuhan Sarana dan Prasarana kerja sesuai standar daerah	Kab. Buol	3	%	207.500.000	DAU Murni		3	%	366.125.000
3.28.01.1.07.05	Pengadaan Mebel	Meubelair kantor	Kab. Buol	1	Paket	23.000.000	DAU Murni		1	Paket	26.450.000
3.28.01.1.07.06	Pengadaan Peralatan dan Mesin Lainnya	Peralatan dan Mesin Lainnya	Kab. Buol	1	Paket	34.500.000	DAU Murni		1	Paket	39.675.000
3.28.01.1.07.09	Pengadaan Gedung Kantor atau Bangunan Lainnya	Gedung Kantor atau Bangunan Lainnya	Kab. Buol	1	Paket	150.000.000	DAU Murni		1	Paket	300.000.000
3.28.01.1.08	Penyediaan Jasa Penunjang Urusan Pemerintahan Daerah	Tingkat Pemenuhan Jasa Penunjang Urusan Pemerintahan Daerah	Kab. Buol	100	%	200.676.500	DAU Murni		100	%	230.777.975
3.28.01.1.08.02	Penyediaan Jasa Komunikasi, Sumber Daya Air dan Listrik	Jasa Komunikasi, Sumber Daya Air dan Listrik	Kab. Buol	1	Paket	69.828.000	DAU Murni		1	Paket	80.302.200
3.28.01.1.08.03	Penyediaan Jasa Peralatan dan Perlengkapan Kantor	Jasa Peralatan dan Perlengkapan Kantor	Kab. Buol	1	Paket	20.000.000	DAU Murni		1	Paket	23.000.000
3.28.01.1.08.04	Penyediaan Jasa Pelayanan Umum Kantor	Jasa Pelayanan Umum Kantor	Kab. Buol	1	Paket	110.848.500	DAU Murni		1	Paket	127.475.775
			Kab. Buol				DAU Murni				
3.28.01.1.09	Pemeliharaan Barang Milik Daerah Penunjang Urusan Pemerintahan Daerah	Tingkat Pemeliharaan Sarana dan Prasarana Kantor Penunjang Urusan Pemerintah Daerah	Kab. Buol	100	%	354.062.500	DAU Murni		100	%	185.924.375
3.28.01.1.09.02	Penyediaan Jasa Pemeliharaan, Biaya Pemeliharaan, Pajak dan Perizinan Kendaraan Dinas Operasional atau Lapangan	Jasa Pemeliharaan, Biaya Pemeliharaan, Pajak dan Perizinan Kendaraan Dinas Operasional atau Lapangan	Kab. Buol	1	Paket	31.650.000	DAU Murni		1	Paket	31.650.000
3.28.01.1.09.06	Pemeliharaan Peralatan dan Mesin Lainnya	Peralatan dan Mesin Lainnya	Kab. Buol	1	Paket	210.000.000	DAU Murni		1	Paket	25.000.000
3.28.01.1.09.09	Pemeliharaan/Rehabilitasi Gedung Kantor dan Bangunan Lainnya	Gedung Kantor dan Bangunan Lainnya	Kab. Buol	1	Paket	46.287.500	DAU Murni		1	Paket	53.230.625
3.28.01.1.09.10	Pemeliharaan/Rehabilitasi Sarana dan Prasarana Gedung Kantor atau Bangunan Lainnya	Sarana dan Prasarana Gedung Kantor atau Bangunan Lainnya	Kab. Buol	1	Paket	66.125.000	DAU Murni		1	Paket	76.043.750
			Kab. Buol				DAU Murni				
3.28.03	PROGRAM PENGELOLAAN HUTAN	Rehabilitasi Hutan dan Lahan	Kab. Buol	12	Ha	232.250.000	DAU Murni		15	Ha	265.900.000

		Sistem Data dan Informasi Sumber Daya Hutan Mendukung KPH di Sulawesi Tengah	Kab. Buol	-	Dokumen	493.747.675	DAU Murni	-	Dokumen	656.189.601
			Kab. Buol				DAU Murni			
3.28.03.1.01	Pengelolaan Rencana Tata Hutan Kesatuan Pengelolaan Hutan (KPH) kewenangan Provinsi	Tata Hutan pada Kesatuan Pengelolaan Hutan	Kab. Buol	-	Dokumen	-	DAU Murni	-	Dokumen	-
3.28.03.1.01.02	Pembagian Blok/Petak Pengelolaan Hutan Kesatuan Pengelolaan Hutan	Panjang Penataan Batas Blok/Petak KPH	Kab. Buol	-	Km	-	DAU Murni	-	Km	-
		Luas Inventarisasi Hutan di Wilayah KPH	Kab. Buol	-	Ha	-	DAU Murni	-	Ha	-
		Dokumen Rancangan Tata Hutan	Kab. Buol	-	Dokumen	-	DAU Murni	-	Dokumen	-
			Kab. Buol				DAU Murni			
3.28.03.1.02	Rencana pengelolaan kesatuan pengelolaan hutan kecuali pada Kesatuan Pengelolaan Hutan Konservasi (KPHK)	Sistem Data dan Informasi Sumber Daya Hutan Mendukung KPH di Sulawesi Tengah	Kab. Buol	-	Dokumen	50.000.000	DAU Murni	-	Dokumen	57.500.000
3.28.03.1.02.01	Penyusunan Rencana Pengelolaan Kesatuan Pengelolaan Hutan	Dokumen Rencana Pengelolaan KPH	Kab. Buol	1	Dokumen	50.000.000	DAU Murni	1	Dokumen	57.500.000
			Kab. Buol				DAU Murni			
3.28.03.1.03	Pemanfaatan Hutan Di Kawasan Hutan Produksi dan Hutan Lindung	Fasilitas Pemanfaatan Hutan dan Penggunaan Kawasan Hutan di Wilayah KPH	Kab. Buol	-	Unit	57.500.000	DAU Murni	25	Unit	66.125.000
3.28.03.1.03.08	Pelaksanaan Pemanfaatan Hutan di KPH	Fasilitas Implementasi Kebijakan di Bidang Pemanfaatan Hutan dan Penggunaan Kawasan Hutan di Wilayah KPH	Kab. Buol	-	Unit	-	DAU Murni	-	Unit	-
		Fasilitas Pemantauan, Evaluasi, Pengawasan dan Pengendalian Pemanfaatan Hutan dan/atau Penggunaan Kawasan Hutan di Wilayah KPH	Kab. Buol	2	Unit	57.500.000	DAU Murni	2	Unit	66.125.000
			Kab. Buol				DAU Murni			
3.28.03.1.04	Pelaksanaan Rehabilitasi di Luar Kawasan Hutan Negara	Luas rehabilitasi lahan di luar kawasan Hutan Negara	Kab. Buol	12	Ha	232.250.000	DAU Murni	15	Ha	265.900.000
3.28.03.1.04.01	Penyusunan Rencana Tahunan Rehabilitasi Lahan (RTn-RL)	Dokumen RTn-RHL	Kab. Buol	1	Dokumen	19.837.500	DAU Murni	1	Dokumen	22.813.125
3.28.03.1.04.02	Pembangunan Hutan Rakyat di Luar Kawasan Hutan Negara	Luas lahan kritis di luar kawasan hutan negara yang terehabilitasi	Kab. Buol	12	Ha	79.350.000	DAU Murni	15	Ha	90.065.000
		Jumlah Kelompok yang difasilitasi, Bimbingan Teknis, Pendampingan dan Pembinaan Kelompok Tani Hutan (KTH) dalam rangka Rehabilitasi Lahan di Luar Kawasan Hutan Negara	Kab. Buol	3	Kelompok	33.062.500	DAU Murni	2	Kelompok	38.021.875
3.28.03.1.04.04	Pembangunan Penghijauan Lingkungan di Luar Kawasan Hutan Negara	Jumlah Bibit Tanaman Penghijauan Lingkungan	Kab. Buol	22.000	Batang	100.000.000	DAU Murni	22.000	Batang	115.000.000
3.28.03.1.04.05	Penerapan Teknik Konservasi Tanah dan Air Hutan dan Lahan	Jumlah unit bangunan sipil teknis untuk rehabilitasi hutan dan lahan	Kab. Buol	-	Unit	-	DAU Murni	-	Unit	-
3.28.03.1.04.08	Koordinasi, Sinkronisasi dan Pelaksanaan Pencegahan/Penangulangan Kebakaran Hutan dan Lahan	Jumlah Lokasi Rawan Kebakaran Hutan dan Lahan	Kab. Buol	-	Lokasi	-	DAU Murni	-	Lokasi	-
		Masyarakat Peduli Api dalam rangka Pencegahan/Penangulangan Kebakaran Hutan dan Lahan	Kab. Buol	-	Kelompok	-	DAU Murni	-	Kelompok	-
3.28.03.1.04.09	Pembinaan dan/atau Pengawasan dalam Rangka Pengembangan Rehabilitasi Lahan	Jumlah Kelompok yang difasilitasi, Bimbingan Teknis, Pendampingan dan Pembinaan Kelompok Tani Hutan (KTH) dalam rangka Rehabilitasi Lahan di Luar Kawasan Hutan Negara	Kab. Buol	-	Kelompok	-	DAU Murni	-	Kelompok	-
			Kab. Buol				DAU Murni			

3.28.03.1.05	Pelaksanaan Perlindungan Hutan di Hutan Lindung dan Hutan Produksi	Pencegahan dan Pembatasan Kerusakan Hutan	Kab. Buol	-	Kali	125.637.500	DAU Murni	-	Kali	144.483.125
3.28.03.1.05.01	Pencegahan dan Pembatasan Kerusakan Hutan	Frekuensi Kegiatan Pencegahan dan Pembatasan Kerusakan Hutan.	Kab. Buol	11	Kali	99.187.500	DAU Murni	11	Kali	114.065.625
		Data dan informasi kegiatan non prosedural pemanfaatan hutan dan penggunaan kawasan hutan	Kab. Buol	1	Dokumen	26.450.000	DAU Murni	1	Dokumen	30.417.500
		Jumlah Masyarakat Mitra Polisi Kehutanan dalam rangka mendukung kegiatan Perlindungan Hutan	Kab. Buol		Orang		DAU Murni		Orang	
3.28.03.1.05.04	Koordinasi, Sinkronisasi dan Pelaksanaan Perlindungan Hutan	Jumlah Masyarakat Mitra Polisi Kehutanan dalam rangka mendukung kegiatan Perlindungan Hutan	Kab. Buol		- Orang	-	DAU Murni		- Orang	-
		Peningkatan kesadaran dan peran serta masyarakat dalam pencegahan kerusakan hutan, kebakaran hutan, perambahan hutan dan pencurian hasil hutan	Kab. Buol		- Orang	-	DAU Murni		- Orang	-
			Kab. Buol				DAU Murni			
3.28.03.1.06	Pelaksanaan Pengolahan Hasil Hutan Bukan Kayu (HHBK)	Jumlah Unit Pengolahan Hasil Hutan Bukan Kayu (HHBK)	Kab. Buol		- Unit	230.305.088	DAU Murni		- Unit	334.850.851
3.28.03.1.06.03	Pembudidayaan Hasil Hutan Bukan Kayu dengan tidak Mengurangi Fungsi Pokoknya	Fasilitasi Pengembangan budidaya dan /atau unit usaha pengolahan HHBK	Kab. Buol	10	Ha	200.000.000	DAU Murni	15	Ha	300.000.000
3.28.03.1.06.04	Pengawasan Perizinan Pengolahan Hasil Hutan Bukan Kayu	Pemantauan, Evaluasi, Pengawasan dan Pengendalian Perizinan Pengolahan Hasil Hutan Bukan Kayu	Kab. Buol	11	Unit	30.305.088	DAU Murni	11	Unit	34.850.851
			Kab. Buol				DAU Murni			
3.28.03.1.07	Pelaksanaan Pengolahan Hasil Hutan Kayu dengan Kapasitas Produksi <6000 m3/Tahun	Jumlah Pengolahan Hasil Hutan Kayu dengan Kapasitas Produksi < 6000 m3/tahun	Kab. Buol		- Unit	30.305.088	DAU Murni		- Unit	53.230.625
3.28.03.1.07.02	Pembinaan dan Pelaksanaan Pengolahan Hasil Hutan Kayu dengan Kapasitas Produksi <6000 m3/Tahun	Pemantauan, Evaluasi, Pengawasan dan Pengendalian Kegiatan Pengolahan Hasil Hutan Kayu dengan Kapasitas Produksi < 6000 m3/tahun	Kab. Buol	7	Unit	30.305.088	DAU Murni	7	Unit	53.230.625
3.28.03.1.09	Perbenihan Tanaman Hutan	Perbenihan tanaman hutan di wilayah Prov. Sulteng	Kab. Buol		- Unit	-	DAU Murni		- Unit	-
3.28.03.1.09.05	Pengawasan Peredaran Benih dan/atau Bibit	Frekuensi Pemantauan, Evaluasi, Pengawasan dan Pengendalian Peredaran benih/bibit tanaman Kehutanan	Kab. Buol		- Kali	-	DAU Murni		- Kali	-
			Kab. Buol				DAU Murni			
3.28.04	PROGRAM KONSERVASI SUMBER DAYA ALAM HAYATI DAN EKOSISTEMNYA	Nilai indeks efektivitas kawasan konservasi meningkat setiap tahun	Kab. Buol		- %	-	DAU Murni		- %	-
3.28.04.1.03	Pengelolaan Kawasan Bernilai Ekosistem Penting, Daerah Penyangga Kawasan Suaka Alam dan Kawasan Pelestarian Alam	Pengelolaan Kawasan Bernilai Ekosistem Penting, Daerah Penyangga Kawasan Suaka Alam dan Kawasan Pelestarian Alam	Kab. Buol		- Lokasi	-	DAU Murni		- Lokasi	-
3.28.04.1.03.04	Pengendalian Kerusakan dan Pemeliharaan Ekosistem Lahan Basah	Pengendalian Kerusakan dan Pemeliharaan Ekosistem Lahan Basah	Kab. Buol		- Kali	-	DAU Murni		- Kali	-
3.28.04.1.03.05	Penguatan Kapasitas dan Pemberdayaan Masyarakat di Kawasan Bernilai Ekosistem Penting Kewenangan Daerah Provinsi	Pembinaan Kelompok Masyarakat di Kawasan Bernilai Ekosistem Penting	Kab. Buol		- Kelompok	-	DAU Murni		- Kelompok	-
			Kab. Buol				DAU Murni			
3.28.05	PROGRAM PENDIDIKAN DAN PELATIHAN, PENYULUHAN DAN PEMBERDAYAAN MASYARAKAT DI BIDANG KEHUTANAN	Fasilitasi Pengusulan Akses Legal kepada Masyarakat dalam Pengelolaan Hutan melalui Perhutanan Sosial	Kab. Buol	100	Ha	130.000.000	DAU Murni	100	Ha	144.500.000





## BAB IV PENUTUP

Rencana Kerja (Renja) menjadi sangat penting artinya dalam mengaplikasikan berbagai persoalan-persoalan terkait dengan perencanaan pembangunan daerah sebagai wujud nyata dari tanggung jawab pemerintah dalam mengadopsi berbagai kebutuhan masyarakat yang mengedepankan perencanaan pembangunan yang berbasis pemberdayaan masyarakat, *Community Base Development* (CBD) dengan melibatkan berbagai pemangku kepentingan dan semua pihak (*stakeholders*) dalam menciptakan *Good Governance*. Sesuai dengan tuntutan paradigma baru, maka kebijakan dalam merumuskan program dan kegiatan harus mengedepankan keberpihakan kepada masyarakat, sehingga dampaknya baik secara langsung maupun tidak langsung dapat dirasakan oleh masyarakat terutama yang berada di dalam dan sekitar kawasan hutan.

Sejak Tahun 2017, telah terbentuk 14 (empat belas) UPT lingkup Dinas Kehutanan Provinsi Sulawesi Tengah, yaitu UPTD Tahura, UPT KPH Dampelas, UPT KPH Dolago Tanggunung, UPT KPH Toili Baturube, UPT KPH Banawa Lalundu, UPT KPH Kulawi, UPT KPH Sintuwu Maroso, UPT KPH Sivia Patuju, UPT KPH Gunung Dako, UPT KPH Pogogul, UPT KPH Tepo Asa Aroa, UPT KPH Tepe Asa Moroso, UPT KPH Balantak, UPT KPH Peling, oleh karena itu dalam renja tahun 2024 telah diusulkan program dan kegiatan yang akan dilaksanakan oleh Tahura dan KPH dimaksud.

Keberhasilan penyelenggaraan pembangunan kehutanan ditentukan oleh pencapaian indikator kinerja program dan kegiatan yang telah ditetapkan, maka diperlukan adanya komitmen dari semua pihak di jajaran Dinas Kehutanan Provinsi Sulawesi Tengah beserta UPT-nya dalam pelaksanaan program dan kegiatan pada tahun 2024, dengan tetap memperhatikan prinsip efektif, efisien berkeadilan dan akuntabel.

Palu, 1 Juli 2023



PK KEPALA DINAS KEHUTANAN  
PROVINSI SULAWESI TENGAH

MUHAMMAD NENG, ST., MM  
Pembina Tingkat I  
NIP. 19691125 200112 1 002